(第三種郵便物認可大正十一年七月廿四日) 發行人 西片朝三 編輯人 金念曾 印刷人 金慕章

滿洲報

昭和三年七月六日

(本報價目)每份現大洋五分每月現大洋一圓一角三個月現大洋三圓二角六個月現大洋六圓二角全年現大洋十二圓報費先惠郵票不收(廣告刊費)一行十二字起碼賣刊一日每行現大洋一圓特別及長期者另議

大連市山縣通一四二番地 發行所 中日合辦 滿洲報社 電話(編輯部(長)七五一三番 經理部 四〇三四番) 振替貯金口座(大連)三七三番

THE MAN CHOU PAO SHE
142 Yamagatadori, Dairen,
Manchuria.

馮派在保會議裁兵策
各要人祭孫後即赴保開會
馮電蔣閻李因病不能祭孫

據第二集團軍駐京辦事處消息、馮玉祥鹿鍾麟現在保定四日午後二時在舊督辦公署與韓復渠李鳴鐘劉之龍高震龍等諸將領協議巨頭會議中心議案之裁兵問題之對策馮氏之赴北平尚未確定巨頭會議必在保開會北平爲非形式的協議耳(五日北平專電)

馮玉祥四日夜由保定致電蔣介石閻錫山李宗仁謂玉祥雖帶病北上但仍發熱今受軍醫制止故六日之孫總理大祭或不能如願參與謹派鹿鍾麟代表前往云聞蔣馮閻李其他各軍長總指揮等於舉行總理祭典後即赴保定開會議云(五日北京又電)

北平分會成立

北平政治分會五日在國務院舊址成立已由寧帶來印章委員十三名中閻錫山白崇禧陳調元蔣作賓馬福祥劉守中鹿鍾麟等七氏現在北平計已達過半數首席李石曾未抵北平以前即由閻錫山代理又五日成立典禮時蔣介石代表國府訓示(五日北京專電)

原定五日朝成立之北平政治分會因鹿鍾麟未到委員未達過半數故遂緩期(五日北平又電)

與使團周旋交涉改約
唐外次在京將盤桓兩星期

國府外次唐悅良今後仍將在京盤桓二星期此間關於交涉改約探索各國意嚮專注力與英美法日四國懇談(五日北京專電)

鹿鍾麟到京

鹿鍾麟五日朝四時代表馮玉祥抵北平(五日北京專電)

河北委員因迎蔣緩赴津

河北省政府委員系擬三日赴津就職嗣因準備歡迎蔣中正遂緩至四日午前赴津省政府在保定屋宇未修竣前仍暫設天津舊省公署(五日北京專電)

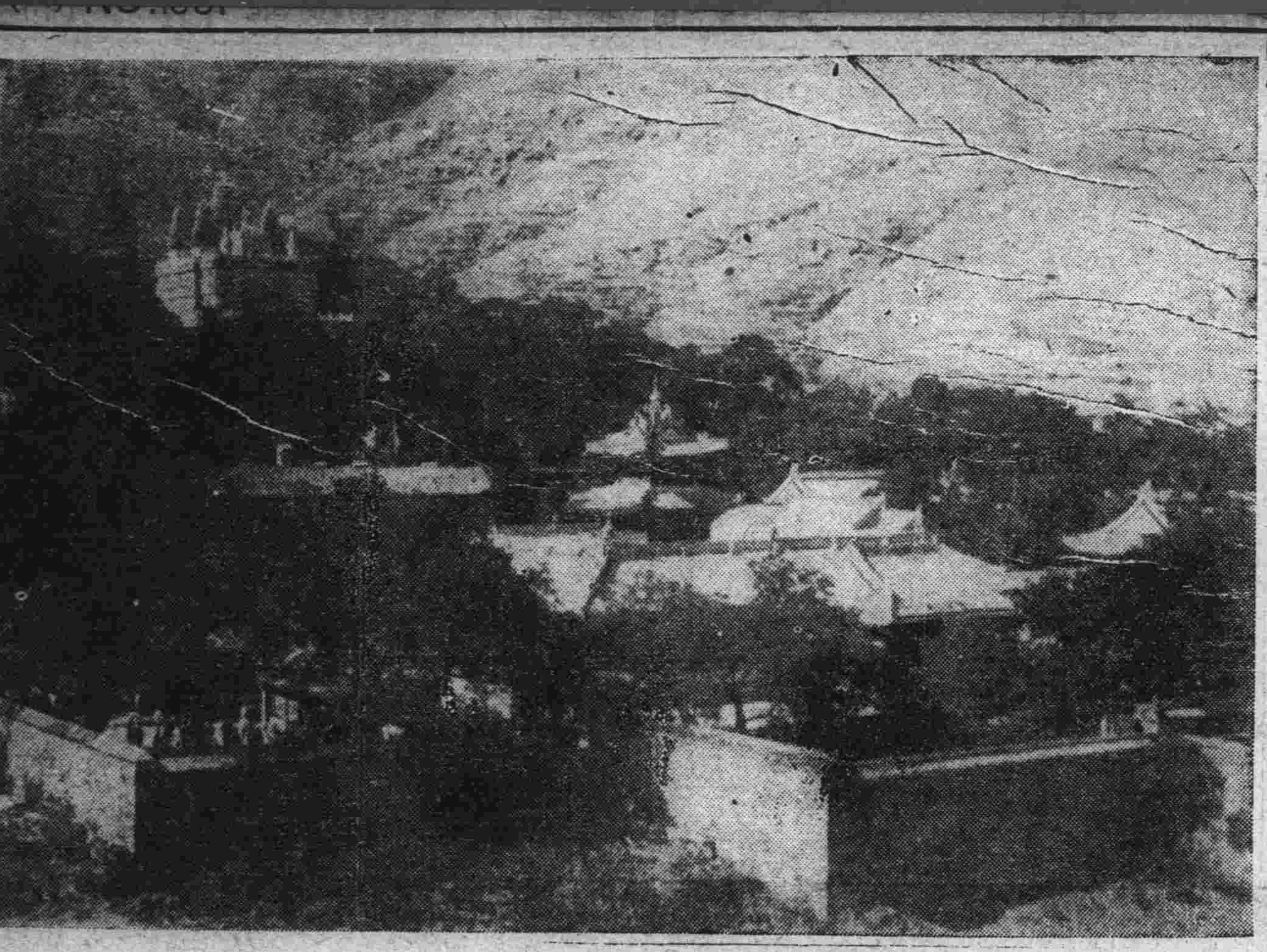

◇……北京西山碧雲寺 孫中山遺骸即在是處有×記者爲安置遺骸之所在

北京政府機關接收現已完畢
一星期內實行移往南京

國府派遣之北京各機關接收委員會已將舊北京政府各機關接收完畢結果此一星期內將全機關移往南京俟在寧開過第五次執監會議後即建設名實相符之中國中央政府(五日北京專電)

將開交通會議

國府定由八月一日在寧開全國交通會議(五日南京專電)

張督電何成濬
赴京代表起行
請轉達當局並加以保護

發出和平通電之張學良頃又致電北平市長何成濬請其代達北京當局謂此次爲接洽一切派前吉林省長王樹翰前衛戍司令邢士廉前兵站總監米春霖及徐參謀四名爲正式代表請與保護云(五日北京專電)

經省聯會開會投票選舉
保安總司令宣誓就職
奉天交涉署發出正式通告

五日午前十時半奉天交涉員高清和致塡寫四日之張學良就任東三省保安總司令兼奉天省保安司令之公文其大意如左

據東三省保安總司令部通令東三省議會聯合會六月廿二日推舉吉林省保安司令張作相爲東三省保安總司令頻次請其就任但張堅辭不就勢難挽留而總司令一職關係重大不便虛懸因其堅辭乃於七月二日正午開選舉大會票決推舉張學良爲東三省保安總司令兼奉天省保安司令即派委員持委任狀一封總司令印章一個送與總司令求其接收頃據照會宣誓就職由本月三日對本兼各職使用印章茲特通告(五日奉天電話)

◇……新保安總司令張學良氏

論說
巨頭會議(貴)

每有一度戰事結束、必有一度巨頭會議、所以辦理善後、意至善也、其實所謂辦理善後者、不過爲分式之協商、支配地盤、劃分勢力耳、因之彼此競爭、互相攘奪、稍不如意、即爲再度戰事之種子、甚至會議未畢、而再度戰事已發生矣、此种先例正多、不必贅述、茲者北伐成功、戰事結束、巨頭會議、又將開幕、如蔣介石與李宗仁、於三日晨已抵北平、而馮玉祥雖因病未能同行、於四日亦抵保定、或將再晉故都會議、抑亦待蔣李與閻錫山等共至保定會議、固不可知、而會議開始、則屬日內事也、夫蔣李閻馮、俱以天下爲己任、心存救國、志切愛民、所以努力革命、打倒軍閥、自非其他軍閥所可比擬、其使軍閥於戰事結束、雖亦召開會議、究不能與現任之巨頭會議、同日而語、蓋其他軍閥會議、爲支配地盤、爲劃分勢力、所以不免惹起競爭攘奪、若現在會議、則爲對奉善後、爲裁兵問題、等等要無地盤勢力之觀念、對於建設事業、經國大計、不致有競爭攘奪之現象、且必能開誠布公共同討論、俾可以建國家於磐石之安、登人民於衽席之上也、雖爲現在之巨頭、其佛亦惟猶有言者、蔣李閻馮等僅限於軍事之指揮軍令之執行耳、其他諸務、儘可聽命於國民政府、不得妄加干預、今乃指自會議、未免有越組之議、然建設事業、至繁且鉅、經國大計、宜愼重、則黨意向應徵求、各巨頭之意、乎各巨頭會議、表決一切、然後由建議於所管之機關、擇要而施行之、亦未始不可、又何有越職之可言、會議匪遙、致予望之矣

賀耀祖函閻錫山
主張積極建軍
裁兵中別開生面的建議

南京特訊、萬目睽睽之裁兵會議、且晚將如國人之所期、當蔣總司令表示功成身退時、各方面攀挽甚力、蔣亦鑒於此、軍事善後、經緯萬端、一旦忽然遠引、亦非勇於任事者之所宜、是以幾經考慮、決再赴京、進行軍事之收束、適聞總司令主張裁兵之電、如晨鷄一鳴、此與蔣氏心理若合符節、蔣以爲軍閥時代作爲多不徹底、偶有某項問題發生、收葉滿山、一唱百和、除以文告塗飾耳目外、鮮有坐言起行者、際茲戰事告終、建設伊始、從事革命者、萬不可再蹈覆轍、爲國人所非難、而裁兵之進行、自非結合有力者於一方、意商榷、不足以袪成見而濟時艱、是以毅然繞道漢口、繹豫北上、以便面李(宗仁)邀馮(玉祥)閻時群雄聚首、其主要目的、關於收拾關外者半、而促成裁兵會議者亦半也、蔣氏啓節之先、確已徵集要人意見、近者、賀耀祖氏致函閻錫山、更有建軍之主張、繹其名義、頗覺參酌、而按之實際、非裁兵無以建軍、姑爲眞裁兵其議亦有獨到處也、茲節述其大要如下、公之主張、雖極痛切徹底、然祗在消極的裁兵、而未臻積極的建軍、蓋國不患兵多、而患軍費過鉅、與非用爲國防之兵、二者而已、故裁兵同時重在改良軍制、夫兵何以裁、宜以軍制之改善而裁之、軍費何以減少、宜以軍制之改善而減少之、國防軍何以建立之、宜以軍制之改善而建立之、故僕謂消極的裁兵是國民的見解與意志、若在軍國民的見解、一言以蔽之曰、改募兵制爲徵兵制耳(義務兵)而此制度之改革、宜期以若干年、此制度之完成、即軍事上革命完成之日、其利之顯而易見者、有下列各點(一)永無軍閥產生(二)以少數之軍費、訓練多數之國防兵、(三)現有富於危險性之軍隊徹底裁撤、並無再興之日、(四)國防得其保障(五)訓練全國有財產有職業之人、具有獨立健全之體魄、故曰此制完成之日、即軍事上革命完成之日也、準上以觀、裁兵問題、瞬將奔湊於吾人之眼簾、父老苦兵革久矣、聞之當莫不額手、此誠內政之曙光、人民之福音也

革軍總部
兵站移天津

滬函、警備司令錢大鈞、昨奉總司令蔣介石來電、規劃各軍餉糈文云、籌略均臻、協密、現在京津相繼收復、北伐大業、行告成功、惟關外餘孽、尚待肅清、我軍爲便利策應起見、現將本部兵站總監部、及經理處、移設天津、此後黃河以北各軍餉糈、概由天津經理處發放、黃河以南、各軍餉糈、概由南京經理處發放、幷各遵照、幷轉所屬一體知照、總司令蔣中正梗印云

全國商聯會宣言
主張暫緩遷都
廢不平等條約厲行裁兵

京訊全國商聯會上月二十九日開評議會決定發表宣言、屆至一日、該項宣言已經發出、除主張廢除不平等條約、及贊成裁兵外、並函主奠都北平、暫緩南遷、以重民生原文如下(一)本會自成立迄今、已越十六寒暑、其份子完全係國內外全體總商會之代表、每屆大會之後、各依法推舉駐京評議、組成評議會、規定每星期開會一次、本會態度中正不阿既不忍受任何勢力懸迫而屈服、復不阿附任何勢力之支配而苟同、對內則直接建議於中央政府、對外則維護商權、伸張國勢、一切工作、歷歷在人耳目、中外共見共聞、而各代表評議更絕對無絲毫營私舞弊、以藉端作官發財、雖頻年戰亂、交通梗阻、各省區應繳經費久未解到、然職員亦枵腹從公、支持到底、辦公費用、悉由評議諸君及主席設法挪墊、誠恐機關解散、工作停頓、無以對全國商胞付託之重、又本會現期第六屆大會原議在山東舉行、嗣受軍事影響、遂致擱淺、今又通函各省區、總商會商聯會事務所、究應在何地點、在何時期舉行大會、同人等均欲早覩實現、以利進行、況評議等駐京時已閱三年、駐京大會開成、舉行改選、以資卸責、以上情形、無一事不可公開、無一毫不敢告人(二)主張廢除不平等條約、裁厘加稅、關稅悉毅然實行自主、乃本會唯一之目標、歷年以來、案牘具在、並時時主張取消苛細捐稅、調協工資、振興實業、推銷國貨、以抵抗外來經濟勢力之壓迫、以發展國內固有之富產(三)主張兵工主張勵行裁兵、俾從事於利民之工作、或開往西北墾疆、必使消耗份子、化爲生利之徒、往年大會期間、迭有議案發表、今裁兵問題、爲訓政初期之首要事項、政府及閻李各總司令、最近均有主張發表、開會行、本會竊喜主張貫澈、今後願一致贊襄到底仲得早觀厥成(四)中國地勢西高而東南下、北平西障太行東指吐勢二虎嶺北枕居庸、南憑大陸沃野千里東南則渤海灣、左右有遼東山東兩半島爲其門戶居高臨下如建瓴瓴、建都歷史延長八百餘年再北則蒙古再東則緊聯滿洲、再西則遙控三晉綏策北部青海而赤化之俄羅斯、帝國主義之日本力且逐逐耽耽、伺隙而逞、至於河流鐵路又復交錯其間、於商則營運便利、於工於農則石炭富饒、五穀豐產、於軍事則可戰可守、於政治則扼會關連、於民生則關內饑饉可捐注東北之糧粟、於外交則就近應付、可免鞭長莫及之虞、謂爲四塞也可、謂爲天府也可、即謂爲文化中心外交之近衛亦無不可、都北平誠可謂因利乘便、莫與京矣、南京則地形汚窪、無險可守、專恃長江、向難爲守、雖投鞭不足以斷流、而舳艫可順流而下、難謂金陵自古有王氣、然多偏安之局、孰是久奠邦居、徵之往古然料之將來恐亦未必不然、先總理現當時主張都寧、原係未及統一時權宜之計、今使總理尙在想亦不至出此、若謂北平民性腐化、非革新之中國所宜、然爲政在人、風行草偃、華周杞梁之妻、善哭其夫、而變國俗、以一女人之力、尙能移易風俗、寧我革命政府、政令設施、無移易風俗人情之力、夫誰信之、况是邦百二十餘萬商工之所託、十餘萬民生之所繫、一旦遷南、縱不爲外交計、寧不爲民生計耶、我獨倡民生主義之先總理在天之靈斷不忍出此、此本會絕對主張仍都北平、遷都之舉、請緩實現者、然或另有調濟商民、妥貼外交之法、本會亦所樂聞、想主張遷都諸公、明哲賢達、定有足以壓服人心者、本會仍不敢固執偏私之見、以阻撓萬年大計也(五)今者北伐完成、統一實現、北方多年呻吟於軍閥暴力下之同胞、無異解倒懸而登衽席、應請市黨部將總理之建國方略、建國大綱、三民主義各書、多爲印刷、分送各商家、以期一般民衆、明瞭黨國主義異論而廣宣傳、復旦社云、北平總商會因蔣馮李等即來北平、關於屆時歡迎事宜、昨日下午三時召集董事六十餘人開會、冷家驥主席、向各董事說明籌備歡迎之情形、比由諸董事多方討論、結果規定歡迎辦法、由各行號指派人員、屆期到會、親領旗幟標誌、由會集合出發、至西直門外歡迎、人數以多爲貴、出發時務必整齊劃一、不能凌亂、致碍觀瞻、此外議決、向蔣等提出者、爲(一)請求裁兵、因北伐已告成功、嗣後對於軍備、亟謀縮減(二)國都問題、北平建都歷史甚久、此後國府理宜移至北平(三)請免重捐、從前軍閥時代在北平舉辦之各項苛稅、亦應逐一免除、用恤商艱、以上三項、經大衆公認、四時散會云

中法可望改約
陳籙由法電國府

駐法公使陳籙致電國府謂中法現行不平等條約至九月一日可望改訂若改訂成功則對外將劃一新紀元云(五日南京專電)

美在寧物色使館地址
貝少將奉美使命到寧

美海軍少將貝提洛枝奉駐華公使馬克列命數日前秘密來寧物色使館地址云(五日南京專電)

黨軍師長
在濟南被捕

黨軍第四十一軍第一師長毛治棟在濟南城內四日被日本憲兵逮捕謂其偵探日軍行動云(五日濟南專電)

經濟絕交
辦法之施行

上海反日委員會爲徹底對日經濟絕交設定各項辦法由四日施行違反者處以嚴罰云(五日上海專電)

南京市長
何辭劉繼

南京市長何民魂辭職後任爲現總司令部警備署長劉紀文云(五日南京專電)

裁兵必可實現
惟願人民監視施行
閻錫山對客之談話

京訊、關于裁兵問題、最近全國上下、一致主張、大有即可見諸事實之勢、一日有人赴北海晤閻錫山氏、就便關于裁兵問題、有所議論、據閻氏云、兵多即所以禍民此爲一般人所公認、故裁兵實爲今日當務之急、無論如何、非使實現、必無以救斯民、亦且無以對斯民現既政府當局、軍事將領一致主張而蔣(中正)馮(玉祥)李(宗仁)各總司令、亦不日可以抵此、預料彼關于此問題必將切實商洽、且甚相信可以得到相當好果、故據余(閻自稱)個人觀察、裁兵問題在不久的將來時期內、一定可望實現、惟是茲事體大、專賴政府主持、或有不能周到之處、並願國人群起、以主人翁地位監督執行、以期早日觀成云

北平開催極熱烈之
國府三週紀念
滿城旗幟飄揚以表慶賀

北平特訊、(一日)爲國民政府成立三週紀念日、事前由公安局通告北平各商店住戶一律懸掛黨國旗、以資慶賀、自早晨起、滿城旗幟飄揚、高紮彩牌樓、前門天安門等處、市黨部門首、亦有是項點綴、因軍事關係、停止國民大會、故改在市黨部開慶祝大會、上午九時起、各軍政機關代表及民衆團體、均雲集黨部、計到會者、有方振武、張蔭梧、第三集團代表杜濟、警衛司令代表李希盟、北平總商會代表趙公璉、第四集團十二路總指揮代表蘇民、周德澤、第三十軍代表管中天、市黨部代表谷正鼎等、十時開會、推谷正鼎主席、其秩序如下(一)奏樂(二)向黨國旗及總理遺像行最敬禮(三)讀遺囑(四)民衆團體代表演說、來賓演說(五)攝影散會、由主席報告開會宗旨、如式舉行儀後、首由方振武演說、謂我們今天慶賀國民政府三週紀念、不能不追想以往的歷史、國民革命軍、由廣東到湖南、湖北、江西、安徽、浙江、江蘇、以至於現在到北平、都是最短時間所成功的、這種成功神速的理由、就是眞正能了解民衆、解除人民束縛、本軍向抱定大犧牲主義、此後當團結民衆精神、一致向軍閥的窮途追去、務要使一般軍閥惡魔完全消滅、然後始能算革命成功、次張蔭梧演說、其主要點、畧謂國民黨內現在發現三種病(一)腐化(二)惡化(三)幼稚、這三種病、都是可以危及本黨基礎的、請大家注意起來糾正云云、次各代表均有演說、魏益三代表管中天、曾作簡單之報告、謂我們魏軍長的主張、是要消滅東三省的惡勢力、從前所以軍閥得藉外勢力、使我們功敗垂成、現在我們決從吉林黑龍江打到奉天去、使他們軍閥不能借助某種的帮助阻撓我們的成功云云、遂攝影、畢時已十一時廿分、散會、各黨團宣講隊、因是日爲紀念日、定自是日下午四時起、分赴各通衢及公共場所、演講國民政府成立之經過、及奮鬥精神云

方振武軍
進駐楊柳青

天津特訊、國民革命軍第一集團軍、第四軍團部、總指揮方振武、前駐獨流鎮、茲已於日前改駐楊柳青、總部政治訓練部日前並開聯席會議、其會議情形如下、第四軍團部、於六月二十四日、召集各級政治訓練部主任、開聯席會議、到會者三十四軍陶樂平、八十八師主任耿延楨、八十師主任梁文遠、騎兵主任楊冰九十五師主任方略、四十一軍黃云台、九十師黃傳道、四十二軍四十七軍、因天雨駐紮太遠未趕到、主席孫光普、報告開會、略謂要改進本軍團整個政治工作、並將過去工作的錯誤、我們出來自覺的去改正去努力、每日能夠起讀書、午間辦公、晚間遊戲、按照一定的時間息作、我們的經費、雖感困難、但是在我們精神上、要有辦法、就是要由犧牲之中、去求代價、愈困難精神愈振作、對於訓練要勤謀、對於報告要切實、將於上級的命令要奉行、務對於軍隊訓練成爲黨的工具云云、後又議決整頓工作將部事項數條、散會

皖省政府
行將改組

南京通信、安徽省政府改組之說、近日以來、甚囂塵上、聞其動因有二(一)陳調元北伐、督師遠去、實際不能兼領皖政、代主席孫棨載、資望尙淺、素乏政治經驗、且與鄉人方面、無論新舊、柄鑿難入、格格不入、萬難久代之、此外各委、皖人士之在鄉在外者、均對之表不滿、並向政府請求、政府方面、並無成見、表示順從皖人公意(二)此次馮呑指導員、各省委員有相當責任、中央甚爲震怒、除韓安撤職外、對於省府各委、主張嚴加查辦、此又改組之最有力證據云

閻錫山定期
招待外交團
介紹將馮李

北平特訊、衞戍司令閻錫山將於七月五日在外交大樓招待外交團、聞其目的在介紹蔣介石馮玉祥李宗仁諸人於各使云

不孝泰勳罪孽深重不自隕滅禍延

顯考陸軍上將興威將軍督辦黑龍江軍務善後事宜兼省長吳府君興權公諱俊陞痛於民國十七年夏曆四月十七日壽終正寢不孝泰勳等親視含殮遵制成服茲於夏曆五月初七廿一日爲三七五七之辰恐遠道帖報不週哀此奉聞

孤子泰勳泣血稽顙

日第三師團長要求 知事退出博山
假淄川炭坑罷業爲口實

據日本陸軍省接電駐紮山東日本第三師團長鑒於淄川炭坑罷業事件認爲有令博山南京系知事退出之必要故該師團長將博山商務會長及保衛團長招至向其要求轉達南京系之知事速急退出 所有警備之任由日本軍隊當之云（五日東京專電）

決撤第一師團 一部分軍隊

日本參謀本部五日午前發致安滿第三師團長電令一通謂決定撤退第三師團一部分軍隊歸國令其編成代替之軍隊準備待命云（五日東京專電）

如經醫士允許馮或偕 蔣總司令赴京
馮基道談乃弟馮玉祥近況

北京特訊、馮玉祥胞兄馮基道二十九日由新鄉回京、此向本報記者談話時宣稱、此次與新鄉會晤四年未見之馮總司令、因患眼疾甚劇、余「馮基道自稱」當勸其稍爲休息、馮總司令謂彼公務紛繁不能自由、余與其顧問等相商、由彼等擔任力勸結果馮總司令始偕其數顧問及余至百泉休養、抵百泉後、馮總司令最初仍親理各種事務、未幾始駐節於四圍皆水之幽獨別墅中、余兄弟始聚于彼間者凡四日、如經醫士之允許、馮總司令或當偕蔣總司令來京也、馮總司令極願偕其部隊、至南口致祭三年前在彼處陣亡將士、馮總司令駐京辦公處在西城毛家灣、丁春膏爲處長、記者問、君當在馮總司令前、要求何種職位、馮氏答謂、彼不欲任何職位、但求個人自由、又謂前次國民軍退出北京時、彼不得不避入使館界、住二間小屋、而房金月需三百餘元、當時張作霖搜捕甚急、彼云、余與政治毫無關係、不知張居何心、定欲得余爲快、彼有一表兄弟去年曾至洛陽、向馮總司令要求位置馮總司令拒不接見、且遣人告之曰、在馮軍中不許馮家有第二人供職、此次余所以匆促回京者、因馮總司令方在派人至保定等處、招待北上之蔣總司令及李總司令頗爲忙碌云云、馮基道氏體格魁偉、與其胞弟相彷彿也

軍事政治皆在 黨事指導下
李烈鈞演說詞

南京特訊、國府卅八次紀念週、主席譚延闓、演說李烈鈞、略謂、今天討論對於黨務方面、黨可說是總發動機、如一太陽系、在過去事實上看、一切對黨的主義、軍政機關、很能遵守、不過在運用上、因有時政治要遷就到軍事、黨也就要遷就政治、此乃一時權宜、非永久辦法、依理軍事要跟着政治走、政治要跟着黨務走、現在中央各同志、皆注意及此、提高黨權一事、必須實行、以後無論軍事政治、皆要在黨的指導之下做事、全國軍事、自京津克復後、大體可算完成、嗟局部問題、尙有待於解決者、此外還有應注意的地方、即是皆要看本黨將來幹的是何事、今後我們爲下列二事、最重要（一）軍事之收縮整理（二）政治下之設施政府于北京攻下後、原有對外對內宣言、對內最急切要辦之事、有五（甲）勵行法治（乙）澄清吏治（丙）免除苛稅（丁）肅清盜匪（戊）裁減兵額此五項最要者、爲裁兵、前日閻電有二點、應注意（甲）是老百姓說的革命標語、是爲民衆謀利益、如不裁兵、則非 謀利益、乃假革命語（乙）新青年說革命旗、是國民革命、如不裁兵即是新軍閥打倒舊軍閥、未謂諸公要謀、必須先謀自己進步等語

日軍部決整理 山東派遣軍

日本軍部決定本月十日至十五日斷然着手第一次整理山東派遣軍參謀本部日內進即派遣專員前往云（五日東京專電）

日海軍省要求 新規之總領

日本海軍省對於明年度海軍豫算要求新規定之總額爲五千八百萬元其中關於教育事項如左

一、關於思想善導經費
一、關於養成飛行機操縱者
一、招募滿十五歲之幼年兵五十名或百名採用嚴密適當之檢查云（五日東京專電）

日本各省要求 新規三億元
承認三分之一

日本各省要求新規總額爲三億元大藏當局僅承認一億元明年度豫算總額約十七億五千萬元云（五日東京專電）

在憲兵分隊內 設思想警察
防止軍隊赤化

日本陸軍省爲防止軍隊內赤化計決定在憲兵分隊設立思想警察已擬定此項新規費爲十五萬元已出於大藏省要求其承認云（五日東京專電）

白崇禧在北京講演 國民革命與世界革命
及不信仰三民主義之危險

京訊、第四集團軍前敵總指揮白崇禧、到京以來、因軍事倥傯、及應各學校之請、親往講演、宣揚黨義、未暇與各團體接洽、二十五日下午二時、特以黨員資格、前往北京市黨部報到、由該市黨部委員梁子青等、引入招待室、白氏態度謙和、該黨部指導委員、以白氏由廣東出發、自珠江流域、而長江流域、而黃河流域、以至京漢、爲本黨最忠實之同志、對於黨的歷史、又最深、一再請其指導、白氏謙虛至再、略述各點如左

（一）在北京所最危險者、即一般人不但不信仰本黨主義並且不要黨、是皆對黨無深刻之認識、故首先應注重宣傳、而對於言論機關、各報館通信社所發表之文字、有與黨義違背者、應即加以糾正、以防反動

（二）一般青年之訓練、可由各學校黨團入手從事宣傳、爲知識階級使之認識黨義、較易接受也

（三）對外取消不平等條約、求國際間之自由平等、此係國民黨對外政策、乃正當之主張、應宜傳使青年及民衆了解

（四）近有投機分子、以全民革命爲詞、漸欲混入本黨活動、倫令帝制餘孽、賣國奸奴、以及貪官污吏、皆入黨至腐化何堪言狀、故黨部對於登記一層、尤應嚴格、以免此輩之混入

（五）爲嚴密黨的組織、和鞏固黨的基礎起見、急應舉辦黨務學校、造就幹部人材、使青年皆得接受本黨主義、與正當之理論、以備發展黨務之用

（六）總理主義、完全以中國四千餘年民族之精神、及東方文化爲基礎、共產黨斷章取義、故爲曲解、致本黨中心理論、爲其破壞、實受鉅大之損失、因之長江流域、幾成赤色恐怖之現象、北方民衆未受過此種痛苦、故對於共產黨之罪惡、尙不如南方人所知之深、對於革命理論、應求統一、免青年誤信馬克斯主義、入於窮途、對於肅清黨務必澈底厲行、以絕根株、余雖頻年作戰、對於共產黨無時或忘、故混亂湘鄂屬行清黨、共禍漸歸消滅、望北方同志、以不妥協的精神、作清黨的運動

未後該市黨部委員梁子清等對於清共及黨的理論、亦有所討論、鐘鳴四下、白氏方興辭而退、聞此次隨從白氏赴黨報到者、並有政訓部主任陶冶公、政訓部宣傳隊長朱宗雲云

北京又訊、白崇禧於三十日上午十時、在女大禮堂講演、男女學生前往聽講者百餘四人、尤以女生爲最多數、首向國旗黨旗總理遺像行三鞠躬禮、宣讀總理遺囑、靜默三分鐘、次由女大校長胡敦復致介紹詞、繼請白氏講演題目爲「國民革命與世界革命」大意略謂

總理倡導國民革命、以三民主義爲根據、民族主義爲求自由平等、民權主義、在使主權操諸人民手中、民生主義、爲解脫國民之經濟壓迫與經濟苦痛、世界革命以共產主義爲號召、推翻社會一切階級、打破資本制度、而造成一新社會、只許無產階級將政、有產階級皆爲之敵故其活動、不擇手段、不論道德、名爲世界革命、並非世界革命、乃革世界之命、猶且宣傳國民革命爲世界革命之一部分、國民革命之成功爲世界革命之成功、國民革命是否爲世界革命之一部分國民革命之成功、是否爲世界革命之成功、統係共黨曲解之詞、吾敢斷言其非、國民黨最大之損失、不在帝國之壓迫、不在軍閥之摧殘不在共產之搗亂、因努力奮鬪、終有打倒消滅之一時、唯曲解革命理論、是最可畏者、最易引起誤會、革命既爲全民革命、男子有分、女子亦應參加、中國四萬萬同胞、女子占半、女子不負革命責任、將來即能推翻帝國打倒帝國、革命基礎、如不革同、諸女同胞、欲求眞正解放、非謀經濟獨立、職業上佔有位不爲功、欲經濟上之平等、須先備有充足之知識、了解政治常識、研究三民主義、從事國民革命、若是將來、方有希冀、男子固受帝國之壓迫、軍閥之宰割共黨之摧殘、而女子於此之外、尙受千年遺下舊禮教之束縛、其難倍蓰男子、將來女界解放之程度如何、胥視知識階級女同胞將來努力之

呂宋島噴火 町村已陷落

菲律賓群島之呂宋島活火山忽然噴火該處山麓一個町村殆已陷落住民完全避難他往僅留牧師一人看守教會據聞避難民中有發生虎列拉傳染症云（五日馬尼拉特電）

國民政府要求 改訂各條約
英表示時機尙早

據英國倫敦消息謂最近盛傳國民政府在南京開備會議提案要求各國改訂不平等條約但英國當局並未接到此項確實通告且表示謂南京政府基礎尙未安定俟證明其眞正能達到代表全中國政府之適當時機英國當然應國民政府一切要求云（五日倫敦專電）

調查關於婦人 選舉之項目

日本行政制度審議會於四日開幹事會決定調查左之事項
一、關於婦人參政權問題事件調查左之諸點
甲 調查青年男女教育程度之比較
乙 調查婦人公私權附與婦人公民權時是否與男子同等之參考材料（五日東京專電）

英國兩院通過 婦選改正案

英國上下兩院已將從來三十歲女子與二十一歲之男子享受同樣選舉權之婦人選舉權改正法案通過定於四日奏請英皇裁可云（五日倫敦專電）

稱、如何以爲斷耳

駐紮津郊各軍 給養將告罄
商震異常焦灼

京訊、天津附近各種軍隊、前不下十萬人、自直魯聯軍大部歸順、改編爲國軍後、所有給養、自應改由國軍撥給、前因辦理京津軍事、閻總司令曾電呈國府、從速撥給百二十萬元、以資接濟、在此欵未撥到以前、本已先由第三集團軍、暫時墊付、茲聞該集團總指揮商震、近因津郊各軍隊、雖已陸續撤開而給養則仍須源源接濟、所請之欵、雖已有國府令財部照撥、目前既未能即行撥到、而前所携往之欵、近亦已將告罄、因是商在津異常焦灼、近日曾迭電閻氏、請示辦法云

晋軍抵煙台
溫健剛宴各領事 表示負責保外僑

煙台特訊、由塘沽開來之晋軍二千人、業已上岸、暫駐于煙台之東與外人居住地接近之處、溫健剛爲此、特行設宴招待各國領事、聲明對于外人之生命財產、負完全責任、該地停泊之英艦泰特尼號已開赴威海衛、其餘之美日各艦、則尙駐在警備云

濟案發生當時
方振武已率部渡河北進
與日記者會晤時之解釋

北京特訊、北平民衆各團體定二十九日下午三時、在中央公園、開歡迎方振武大會又一消息謂第一集團軍第四軍團總指揮方振武、於廿八日下午七時半行抵前門車站後、立即下榻於舊平政院之總指揮部方在濟案發生當時曾被擬爲濟南衛戍司令、故日本方面、認方對該案應負有責任、方於該案發生後、其接見日人、實以電通記者爲始、本日方向記者談話如左

「予此次來京之目的、在拜謁孫總理之靈、及與蔣總司令晤談、一切並訪問在京之各友、一俟各事完畢、當即折回津浦之原防地、縱之此次來京、並未率領部下軍隊前來、濟案之發生、實爲中日兩國間憾事、但雖有誤解予對該案似應負責任者、而實則予於該案發生當時、業已率部渡過黃河北進中、從而予對濟案、可謂毫無責任可言、且當時濟南固已有山東省政府、及戰地政務委員會並各軍總指揮部也、當予率部開入濟南時、曾立即帶同衛隊五十三名、訪問日軍旅團司令部、又在該案發生當時、亦曾派遣部下赴福田師團長處、力圖解釋誤會、當時予雖由總司令受濟南衛戍司令之任命、但並未就職、仍立率所部北進、故在該案發生之五月三日予之軍隊固業已渡過黃河矣、此來本擬往訪芳澤日使、因公務多忙無暇前往、乞爲致意云云」

現方軍所部計有阮玄武之第三十四軍、鮑剛之第四十一軍、高桂滋之第四十七軍、及吳杰之第四十二軍等、總數約達五萬名、均駐屯於天津以南各地

河北省指委會電請 中央沒收逆產
以充貧民工廠基金

天津特訊、天津一埠、租界林立、向爲貪官污吏土豪劣紳聚集之地、彼輩或爲軍閥、或爲軍閥之走狗、要之皆會互相勾結獨立造成一種特殊的惡勢力以魚肉民衆者、彼輩在平時擅作威福、括地自肥、一旦其所假借之惡勢力推翻、即坐擁巨資、安享尊榮、或廣營房產、高樹質賓、或存款銀行、重利盤剝而河北民衆、日處於軍閥及其爪牙貪官污吏土豪劣紳厮屠剝削之下、實已力竭筋疲、謀生無路、加以連年戰禍、軍隊之蹂躪、土匪之刦掠、以致餓莩遍野、流亡載道、前日黨務指導委員會、以此種貪官污吏、土豪劣紳之逆產、亟應沒收、建設貧民工廠、以容納此顛連無告之民衆、開業於日前電請中央、請速電令省政府即日執行矣、茲錄其原電如左

南京中央黨部秘書處、轉中央常務委員會、竊河北省難民潰軍、數逾百萬、急待收容救濟 又本省爲北洋軍閥貪官污吏蟠集之地、逆產特多、茲經省指委會第十二次常會議決電請中央沒收逆產作爲貧民工廠基金務懇鈞會從速令國府轉令省政府即日執行、以濟難民、而懲貪污

楊樹莊收編 渤海艦投誠

南京特訊、楊樹莊此次在京因進行渤海艦隊投誠收編事稍作勾留、三五日內仍赴滬

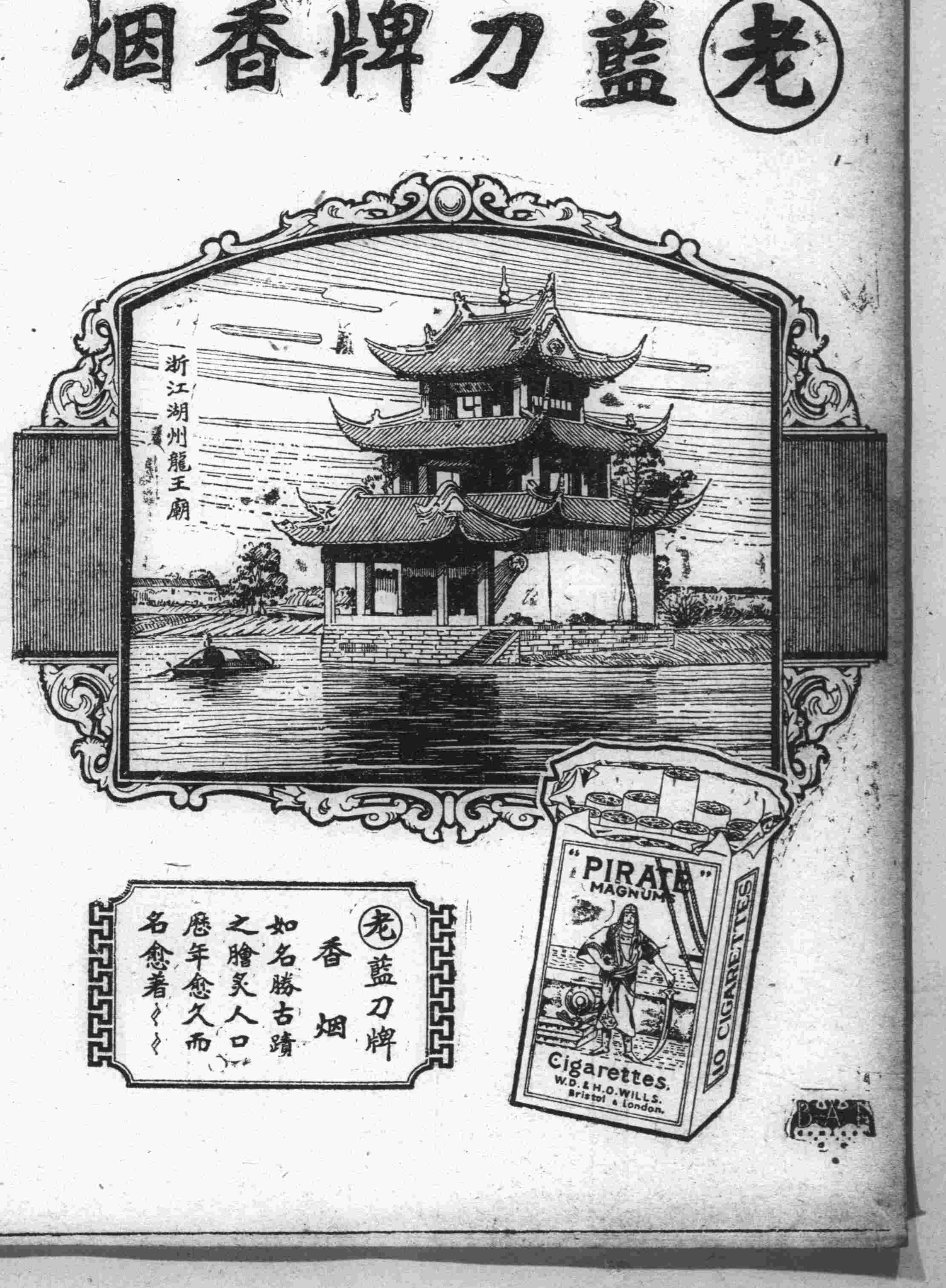

哀情小說 雙癡淚史 (三)

（張六合）

原來假山後面、走出一個半老婦人、和一個十七八的女子、細看那女子、穿着一身鮮艷衣裳、烏雲添黑、柳腰細弱、鵝蛋臉兒、累施脂粉、眞裝扮的紅白不分、吹彈欲破、那女子兒這書生、回過頭去、瞧他、就止住脚步、把一雙拘魂攝魄的蜜蜂眼兒、迷々斜視在這書生身上、這書生又趕緊回過頭來、喝他那白乾地、一口酒沒及嚥下去、就听那半老婦人粗聲粗氣的說道、我說菊姑娘、你今天怎麼這樣不暢快呢、莫非也要學林黛玉悲回秋嗎、據老奴看來、世上景物、有一盛就有一衰、草兒黃、葉子落與咱娘們有什麼關係、何必自尋苦腦、去憐惜他呢、俗語說的好、心多亂肺、又是什麼女子多情、原非幸福、姑娘你是個讀書萬卷、有才學的女子、諒必這個道理、是很明白的、所以我勸姑娘把有用的精神、別拋棄在無用的去處、若是偶而悶倦的時節、或看本書兒、或繡个花兒、或說個故事、或吹會笛兒、或逛回花園兒、這都不是上等消遣法子、較比什麼薄命花呀、韶光老呀那种愁思的吟咏、不勝強不倍麼、老奴所說這些話、菊姑娘你聽有理由沒理由喳、那女子微微嘆口氣道、雖然你老說得句句有理、但易我這多愁多病的毛病、本由先天帶來、是改移不了的、況且你老來在我家已十餘年、我這心性你老是知道的、你老在這一年之中、見我有幾回暢快的時候、就有一回兩回的、也不過外面子上暢快、心裏依是抑鬱無聊的、至於今天、我這一坎裏、較比往日越發難受、適才你老說什麼林黛玉悲秋、我不是林黛玉、我也不是悲秋、我到起了個悲人的感慨、那半老婦人笑道、菊姑娘你眞是個死心眼子、我這番話算白說咧、世態、勸皮不勸心、但是姑娘這悲人感慨、我到要領教、那女子又微微嘆口氣道、劉媽你瞧、這滿園裏的花兒樹兒、敢說都零落不成樣子了、但是到在來年東風解凍、日暖鶯啼、那個時節、樹兒由芽而葉、花兒由蕾而蕊、紅綠爭艷、仍如當年、惟獨世上死去的人兒、他怎麼黃土長埋、不能像花兒樹兒、有個逢轉陽春、復生再世呢、這不是人到不及花兒樹兒了嗎、那半老婦人笑道、菊姑娘、你是個很明白的人、怎麼也說起傻話來了呢、我當什麼樣大議論、原來如此、你快住口吧、那裏還有人呢、這書生正飲得高興、聽那女子說出這番癡話來、心坎裏好像起了特別動員令、又急忙回過頭去瞧、那想那女子說完癡話、正斜身站着、用眼角兒、向他這裏拍無線電呢、這書生此時才知道那女子是聽他吟詩聲過來的、所說這番癡話、也是故意給他聽的、這書生本是個多情種子、今天受了這美感的激刺、登時間、把肚皮裏面五臟六腑、弄的酸不酸癢不癢、渾身各骨節兒、亦都像被滾油炸酥一般、隨就眼不錯珠的向那女子表現他的呆意、那女子微々一笑、回過身去、低頭看了看腕上手表、向那半老婦人道、四點四十分、快到了、娘兒倆個同去吧、那半老婦人答應一聲、轉身就走、那女子嬝嬝娜娜、隨在後面、走假山東頭、西拐灣的時節、那女子又回過頭來、向這書生看了兩眼、又長長嘆了口氣、才無精打彩轉身過去了、此時這書生、被那女子一弄、得魂飛魄散、不知到了什麼世界、又兀自出了半晌神、才慢慢回過頭來、包了花生米、提着酒瓶兒、也無精打彩出園門去了、或問這書生爲誰、記者代他說道、他姓李名文傑、表字逸梅、義烈陽明庄人氏、他父親李紹唐、也是位飽學宿儒、清光緒年間、曾獲得一領青衿、

大連汽船出帆

●開往青島上海（塘沽航）
▲奉天丸 七月八日前十一時
▲神戶丸 七月十一日前十一時
▲大連丸 七月十四日前十一時
●開往天津
▲天津丸 七月五日後五時
▲天潮丸 七月六日前十時
▲長平丸 七月九日前七時
▲天津丸 ●開往登州府龍口 七月十二日前十一時
▲龍平丸 ●開往營口 七月七日後六時
▲長順丸 ●開往香港 七月廿四日
▲華成號 七月六日
▲老虎丸 ●開往安東 七月十日
▲博進丸 七月七日
大連汽船株式會社

大阪商船出帆

●開往門司神戶大阪 前十時
▲貝加爾丸 七月十七日
▲哈爾濱丸 七月七日
▲亞美利加丸 七月十日
▲香港丸 七月十四日
●開往上海福州基隆高雄後
▲盛京丸 七月九日
▲長沙丸 七月二十日
▲福建丸 七月二十八日
●開往朝鮮經由長崎鹿兒島
▲關東丸 七月二十二日
▲開往紐育 概不乘客
▲哈巴那丸 七月十二日
●開往歐洲
▲亞德蘭西丸 七月三十日
●開往北米
▲巴利丸 八月十八日
大阪商船株式會社大連支店 電話四一一三

日清汽船出帆

●開往青島上海 午前十時
▲華山丸 七月十一日
▲唐山丸 七月十九日
日清汽船代理店 大阪商船株式會社大連支店

政記輪船出帆

●開往上海
▲豐利號 七月七日
▲增利號 七月八日
▲純利號 七月十日
●開往芝罘
▲得利號 七月六日
●開往安東
▲有利號 七月七日
政記輪船股分有限公司

日本郵船定期行輪

●開往歐州
▲打阿盤丸 七月廿九日 李浦
●開往美國紐育
▲水戶丸 七月廿五日 漢堡行
▲加古丸 七月二十七日

近海郵船大連出帆

●長崎神戶大阪橫濱行
▲相模丸 七月十五日
●開往橫濱
▲玄武丸 七月九日
▲勝浦丸 七月二十四日
▲淡路丸 七月三十日
●開往天津牛莊
▲相模丸 七月七日
▲勝浦丸 七月十六日
▲淡路丸 七月二十二日

朝鮮郵船大連出帆

●開往青島仁川
▲會寧丸 七月十六日
▲朝鮮木浦仁川長崎鹿兒島
▲羅南丸 七月十一日
●仁川長崎鹿兒島行
▲羅南丸 八月一日
朝鮮郵船株式會社代理店
朝鮮郵船株式會社代理店
大連郵船株式會社出張大連

阿波共同汽船大連出帆

●開往芝罘威海衛青島
▲第十六共同丸 七月七日後七時
▲第廿一共同丸 七月十一日後七時
●開往芝罘威海衛仁川
▲第廿六共同丸 七月十一日後七時
●開往南鎮浦
▲長山丸 七月十日正午
大連市山縣通二〇〇
阿波國共同汽船株式會社
大連支店
電話六八一九、五一〇〇

田中商事汽船出帆

開往宇品今治三津濱糸崎
▲第五御崎丸 七月十日後六時
●開往芝罘
▲海壽丸 七月七日後二時
●開往秦皇島
▲松浦丸 七月 日
●開往芝罘威海衛仁川
▲利通號 七月七日後六時
●開往基隆高雄
▲廣發丸 七月六日
田中商事株式會社
大連市加賀町電話（六一一七番 六一一八番 八五三一番）

威連輪船出帆

●開往青島
▲敦賀丸 七月十二日威海衛青島
經由大連市奧島町六番地
客取扱店 丸二賬房 電話五八八八

株式會社 滿洲銀行

大連市伊勢町六十九番地
電話代表四二二一番
振替大連三三〇番

資本金壹千萬圓
頭取 村井啓太郎

支店所在地
金州、普蘭店、貔子窩、鞍山、奉天小西關、鐵嶺、公主嶺、范家屯、長春、吉林、撫順、本溪湖、安東、興隆街、新義州

正隆銀行

大連市大山通十一番地
電話代表番號七二二一番
振替貯金口座大連二二〇番

資本金 貳千萬圓
諸積立金二百四十六萬五千圓
頭取 安田善四郎
相談役 安田善次郎
▲定期存款利子(一個年)七分

本銀行於日本內地朝鮮兩滿洲中國內地有三千餘之匯兌處
本銀行爲關東州地方費現金事務辦理大連市金庫事務辦理處
本銀行與臺灣銀行特約辦理外國匯兌事務

支店出張所派出所
營口、奉天、旅順、長春、開原、天津、撫順、鄭家屯、四平街、青島、哈爾濱、安東、鞍山、公主嶺、瓦房店、松樹、大連市小崗子(電五三〇〇番)大連市沙河口(電話沙河口一五番)奉天小西關哈爾濱傅家甸

橫濱正金銀行

大連支店
代表電話長三一六一番
專用電話六〇一五番
稅關直取扱所電話四七六二番

(本店) 橫濱
資本金 壹億圓
積立金 九千九百五十萬圓

支店
中國 日本 歐美 滿洲 東俄

東京、名古屋、大阪、神戶、下關、長崎、青島、濟南、天津、北京、漢口、上海、香港、廣東、牛莊、奉天、開原、長春、哈爾濱(一時閉鎖中)西貢、加爾各答、新嘉坡、蘭貢、額爾車達、孟買、克拉基、馬尼拉、斯拉雅、斯馬蘭、巴達比雅、悉德尼、倫敦、里昂、漢堡、突阿雷基、散得利亞、布哇、桑港、羅斯安接魯斯、夏爾、沮育、墨嘉巳羅、布約諾斯愛列斯

東萊銀行 大連分行

●營業時間上午九時至下午三時

本行開辦以來已歷七載資本金收足國幣三百萬圓已向財政農商兩部註册立案專營商業銀行一切業務設總行於青島分行大連上海濟南天津等處北京煙台及其他繁盛大埠均有特約代理機關一切交易手續簡捷格外克已如蒙惠顧無任歡迎

地址監部通五〇番地
電話…經理室長五八參八番 營業室長五八參七番 公用參參壹四番 電報掛號四七六六番

中國銀行

大連支店
營業…關於銀行一切事務
營業時間 上午九時至十二時 下午十二時至三時
電話四三八九・四五九九・四七九五番

大連取引所信託株式會社

大連山縣通二二四番地(大連取引所內)代表番號電話七一二二番

資本金 千五百萬圓
拂込濟資本金 六百萬圓
專務取締役社長 田中喜介
取締役兼支配人 本多忠孝

奉天診察科目

松岩醫院

花柳科、內科、外科、耳鼻咽喉科、小兒科、婦人科、特設藥浴、水治療法、治梅毒有無診斷、檢血、檢痰、檢便、檢尿、應需又常備德國製六〇六藥針其他花柳病等療法、並戒除多年鴉片嗎啡、最新之靈藥
病室完備。日夜診治入院隨意
院長 醫學士 韓松岩
奉天商埠南市場新旅社對門
本社電話 接洽廣告四〇三四番 編輯事項七五一三番 本埠定報四〇二四番
沙河口分社呼出電話九〇九一

外科一般 皮膚病 花柳病

唐澤醫院

大連市山縣通七十二番地
宅診往診入院

早川齒科醫院

大連市常盤橋(市場對角)
電話三九七一番

九重綢緞局

夏季減價

五月初六日起 展期十天

哈 哈 真 好

照碼七扣 展期十天 杭尺加放 機會難逢 幸勿錯過

浪速町二丁目七十番地

協茂盛紬緞莊廣告

本號精選紬緞兼辦洋貨以供社會諸君應時之需近又新到春夏衣料紗羅絹葛無不俱備物質精良定價低廉如蒙賜顧無任歡迎

長電話 綢緞部四六三一 批發部五四五三 雜貨部四九八八

大連本號同聚福紬緞莊廣告

新到蘇杭紬緞綢絹
歐美紀絨毛葛花樣奇
異價格低廉惠我光臨
無任歡迎

西崗街三三番地 電話七六五五

天德信支店

本號新到醒獅牌膽寫版大廉賣各種洋紙文具一切批發

文具洋紙印刷用品一概批發
大連監部通百十二番地
長電話七三八八番

多小公司產業部營業範圍

一 買賣各省埠土地田園房產街基等
二 承辦各省埠不動產業及各路線生熟荒地
三 受委託經理本埠房地租項及保管事項

奉天南市場 多小公司 營業部啓
中電話二二二五又一八六

房產土地買賣受託商開幕

不動產賣買、假手經紀、其中隱瞞侵蝕、弊難言喻、鄙人等、興感及此、特出重資、抱以忠誠力除積習、爲職志、此所以本公司之成立也、務紳商各界、有產待售者、不啻覓主、貯款待價者、不受侵蝕隱瞞之弊、尚能稱心、有志賣買不動產者、今後得有篤實光明之委託處、望賜顧諸君、駕臨接談、或以電話通信、無任兵應命、茲將營業科目、列左
一 土地、農園、宅基、市房、住宅、賣買受託
一 不動產抵當、借貸受託
一 製圖設計、監督、及建築請負
一 電話、諸機械、工具、五金塗料、代理
一 中日商事、有關和解交涉、登記等事件

大連市萬歲街四四 電話九六二二番 洪德公司謹啟

上海大戲院

七月二號起連映五天
冒險偵探武術愛情偉片
白芙蓉
吳素馨女士主演
下期預告
接映後部

世界大戲院

舊曆五月十七日起連映三天
下期預告 劉備招親 回州
美國 賈柏林主演 滑稽第一
荊州
不日開演 柳暗花明 傑作佳片
第一滑稽喜怒哭笑

頭班學不收學費者

函授畫相招生
敝人創辦美術函授以來學員已超過二百餘名現在正式學員已三百明爲定額限半月爲報名之良機過期不收缺者
不收學費之詳章函索即寄外附郵票四分哈爾濱道裡外國二道街
文山美術社函授部啓

請看美國理學博士發明美糖筋

驅毒滋神精力補腦第一補血妙品

敬啓者我國自鴉片輸入人民受其累迨嗎啡泊來人民益被其殃靡々吉士不分黑白皆足墜其雲霧糾糾武夫既紙落拓沒齒難入干城之選鄙人私心痛之殷抱杞憂遂由美國探辦一種美糖筋皆係美國威利理學博士所發明純係滋補精力第一聖品專驅除大煙毒癮卅天准能斷隱除根實破天荒未有之良劑也曾經美國政府及中國海關上海工部局本外埠各警察廳化驗無毒證明立案准予行銷當代偉人交相稱贊信用卓著且服用此美糖筋比大煙嗎啡尙覺愉快不僅驅除兩癮尤足補血生精興我國參茸同其效果卽無癮人每次飯後服用三四分

久服生精補腦

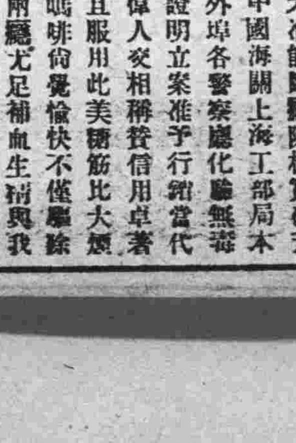

第一補血妙品

亦轉弱爲強登仁壽域他如婦女瓶血不調癆傷吐血咳喘氣喘心癆過度等症無不奏效如神鄙人曾見吸煙之人輕者消精警悸酸懶疼痛重者筋骨麻木痼疾殞命雖欲斷除因此種之危險以致中止本美糖筋輸入我國不到兩年驅除之人動逾萬計未有不以其本業而生以上之苦腦者是以深信不疑轉而提倡希冀拯救同胞共適樂境非僅計及蠅頭微利綢羅同胞與若輩所售之煙藥其宗旨相懸天壤也凡我同胞有煙毒之人急力注意服用美糖筋能強國強身諸大君子盍此明星在望苦海回頭移玉惠臨試爲購服俾轉危爲安轉弱爲強則中國幸甚蒼生幸甚鄙人亦幸甚恐未週知特此廣告

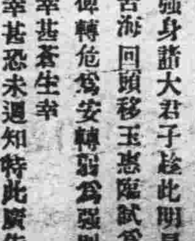

美國上海威利美糖公司監製

滋補精力驅毒斷癮美糖筋

中國全境 獨家總批發處 長春 廣本洋行
西北利亞 公主嶺河北中俄公司內
奉天直隷 全省總經理 侯振庭
長春西四馬路南
吉林黑龍江 總介紹員 李孟更

各埠代理處

▲長春頭道溝慶泰號 ▲公主嶺河北中俄公司 公主嶺河南德昌泰 ▲范家屯東慶合 ▲郭家店順和興 ▲長嶺縣同合成 ▲伊通縣銘記號 ▲伊通縣德增厚 ▲四平街裕慶亨 ▲開原義太祥 ▲鐵嶺德盛奎 ▲奉天大與文 ▲奉天小西邊門內太濟錢號 ▲奉天城吉順德藥房 ▲奉天天和福興記 ▲奉天日站茂林飯店 ▲奉天北市場同興長 ▲安東福春堂藥房 ▲安東恒興藥行 ▲千金寨同益興 ▲營口吉泰煙公司 ▲營口永興號 ▲綏中鴻順興 ▲綏中福順成 ▲綏中老美華 ▲錦縣悅盛德 ▲錦縣福增永 ▲凌源和尙房子永義德 ▲山城子協盛謙 ▲朝陽鎮慶源合 ▲東豐縣慶和祥 ▲蓋平欽純公司 ▲長春頭道溝德昌藥房 ▲拜泉同豐泰 ▲安達站同豐泰 ▲農安萬興隆 ▲吉林下九台長發盛絲房

本行招聘各埠代理另給特別好處倘蒙賜顧有零買者或滙欵或郵局代價函索卽送每兩現大洋貳元郵費在內果如有願代理者奉天直隷兩省直接公主嶺總經理接洽吉黑兩省直接長春總批發處接洽可也

奉天

故帥二七之辰

商聯會與華商會致祭
記者亦親至靈前弔奠
因係午後由招待員招待

奉天全省商會聯合會日昨開會一節本報茲聞該會於四日午前十時仍於會內樓上開茶話會先由丁會長主席報告明後日即說改選正副會長則本席已應宣布卸責惟臨時維持一二日之秩序而已旋討論後日選舉之事有提議修改會章者衆議於大會再議隨決定五日再開會遂推定二十七會會長同往帥府祭弔故大元帥追悼張作霖貫而入致祭時各致祭員均給與白布孢一件行二四禮旋請謁張督一致晤意一致贊敘而張督因身體過於疲乏（自半夜家祭後即紛紛至午始稍休息）在睡鄉囑傳來賓往祭並請見議事者不經語云俟定期傳見暢談一切各會長約定明日仍於午前十時在該會齊集散各分道而歸云（夢）

奉天日站中華商務會因日昨（四日）故大元帥二七之日期特備花圈一對輓聯一付公推代表與會長前往致祭並呈公函一件聲明於正式發引之時再上祭文並通知一般華商下旗誌悼云（夢）

日昨（四日）記者曾躬赴帥府致祭先至府側喪禮查收處呈交輓聯則見其輓已堆集如山三四棹上均聯已堆高尺餘每收輓聯一付即將銜名字句抄諸簿中然後給與孝袖着入府有花圈者再將花圈持入府中然後至承啓處帶領致祭若備有祭席者再由內招待員佈置安協然後帶領致祭張督之見員招待之血告以若有必欲謁見張督者請於翌日午前再來倘不必見則留名告之張督而已記者對於張督敬見已無必見之要故即聯其大概布置及要人聯語而歸聯語之重要者將來均須付印（夢）

奉海向吉海借 枕木六萬根

奉海鐵路局長闞作屏氏以該路枕木不敷需用特呈准當局向海吉商借枕木六萬根現已妥協是以闞局長現派該路工程司楊嘉春前往吉林驗收該項枕木以便裝車運奉應用藉免貽誤云（聰）

令保護遊歷 日人及德美人

奉天相長公署頃令各縣知照案據奉遼源交涉員戰蔭屏呈稱准駐遼源日本領事中野高一先後函送日人松本之助第二十二號又高原漸第二十三號遊歷護照各一紙係由遼源前赴東三省直隸熱河特別區域內豪右一帶遊歷限六個月十三個月繳銷請加即送還等因准此除將原照加銜蓋印答註停止遊歷地然函稅日領事查收轉給並希嚴飭該日人注意於內蒙古扎薩克圖鎮國公圖什業圖三旗洮南洮安安廣開通鎮東突泉贍檢並吉林省之樺甸濛江磐石長嶺熱河之綏棚林西等縣因地方不靖均係停止遊歷地點勿得冒險前往暨分別咨令外理合呈請鈞署轉咨吉黑兩熱通令地方官一體保護實爲公便等情據該縣照章保護云（生）

奉天交涉署案奉鎮威上將軍公署令開案准外交部代電開美國人艾林暨德人天主教司鐸盧化行及和致中等遊歷奉天希飭屬照約保護等因奉此合行通令各該縣仰即遵照俟該遊歷人等到境呈驗護照時分別妥爲保護並將入出境日期報查云（生）

張督辦主和 以承繼父志 更尊重民意

奉天新任督辦張漢卿自就任以來即以承繼父志主張息戰爲救國救民之第一要素前者因縣擬問題記者曾以張督英明除父作子述之痛絕共產外若祇由五族旗而進一步改爲五族共乘青天白日之心底五色於旗杆之事或易於解決而說者謂爲現已整飭戎行仍有衞虞我詐之現像而和平爲絕對不可能之說不意張督乃於二日又發出一種通電且指定有南軍各巨頭之銜足徵其主和具戰出於至誠但使於國於民有利而出之民意則必能尊重而不致以私人之權利徒苦吾民也屯文已待昨報其大旨第一即在和平而和平之旨則一以故大元帥之遺訓爲重一以本身之愛國愛民不敢後人故盼解決國是以民意爲歸此所謂能知民爲邦本而能盡其孝之本歟斯張督之所以爲英明而吾民對之亦無間言矣是非和平之曙光乎（夢）

自動車增加

奉天省城自張大元帥炸車案發生以來自動車之業已突然加增據所查得者近來竟較去年之今月加增者五倍之多前數日乘者多軍人而政客商民亦因之奔忙故驟增若干但近幾日吊者大半已去而武人又多半自己之車業已運至故又驟減十分之二矣故一月間而自動車舖均鼓腹而歎有團富家翁之現像云（夢）

土肥原顧問 招待中日記者

奉天故張帥現在張督之顧問土肥原氏於日昨（三日）午後六時始在南滿驛前大和旅館招待中日各新聞記者晏會在席應有之儀辭外復有都甲文雄（滿蒙文化協會奉天支部長）丁鑒修（中華外交老前輩）兩君演說中日應實行親善之旨賓主酬酢甚歡至八時始各散而歸云（夢）

派查檢查各署所

奉天省會警察廳以各警署所關於內部之設施及辦理公牘案件並官有物品之保存等項均有檢查之必要特委派科長薛明三秦同督查員等赴各警署所從事檢查以明眞相俾便整頓一切云（捷）

一視學報告學務

奉天教育廳長祁彥樹案據桓仁視學盧景耆義縣視學張俊英均呈報所至各學校視察成績理合報請與革獎勵等情據此查桓仁計查二十二校共二十七級義縣計查二十六校共三十級各列表冊分報優劣照該視學所陳大致可行合行分別令各縣知事遵照辦理具報云（生）

愼重長警之保證

奉天省會警察廳長張樂山近以戒嚴時期對於官長警勤務必須按時出巡勿稍廢弛以發厥職凡長警爲有請長假短號礙難照准茲爲防倒警士潛逃起見於日昨特通令各署愼重長警保證迅派公警逐一核對倘有倒閉之承保保傭飭另行更覓以昭鄭重免致疏忽云（生）

各軍之紀律 分二組調查

新任奉天軍務督辦張學良氏以各部軍隊日遵照息爭通電撤歸後方分駐奉榆沿路各地惟此項軍隊散駐地方是否謹遵紀律有無騷擾鄉民情事及其訓練之設施軍械之分配並關於其他軍務之一切事項亟應委任人員前往各屬爲之實地調查用明眞相而昭愼重擬遴選專員十二名分爲三組每組四人以資分別赴各路調查俾便有所整飭云（捷）

刷新東省吏治

大批知事將更動
對於稅務亦加整理

省垣自發表大元帥逝世後關於督奉一席當經各機關各法團力擁張軍長漢卿繼任父作子述甚爲相宜如是張漢卿督辦已通告就任各界亦均行示贊同以致地面異常安靜此皆張軍長素有大志故今番督奉更能佈政井條實亦奉省之幸也於前迭經召集會議如何提倡教育如何振興實業並保衞商民種々政策已成議案近聞對於各縣吏治更須刷新整頓以易賢能遵從民意至稅捐征收人員尤宜除弊興利裕國便民聞現在正着手考察以備汰淘凡奉省貪官污吏大概此次均在裁撤之列矣

四平街

日警之移動

本埠日警署今奉上峰命令移動多名白竹友署長因年商辭職外他如本田警部補轉動長春署勤務我妻吉川二警察部長提升警部補當即榮轉他埠聞吉川警部補係旅順署我妻警部補榮轉金州警署云（創）

取引所長已辭職

本埠取引所長鮫島氏對於商家感情極融洽而辦理各事亦能有力是以各商家受其利益非鮮無不異口同聲稱讚不已茲聞該氏近因辭職他就一般商家殊抱不快然亦無可如何（創）

馬廠紀念日 各界均休息 但不懸國旗

日昨七月三日爲民國再造共和之紀念日故省垣各機關及銀行團等均循例停止辦公放假休息一日惟因國事紊亂無定兼大元帥新逝未久現正在哀悼期中一律免懸國旗無非應時休假而已云（生）

檢察長調查獄務

奉天高等檢察廳長朱樹聲氏於三日午前十一時前往奉天第一監獄視察獄務並對於犯人衞生及優待防範諸事端有所指導並語誡獄員等注意獄務等事項云（捷）

第一科主任易委

奉天省長劉尙淸氏以該署第二科主任陳謀詒另有任用所遺之缺關係政務未便虛懸特委任前農工部僉事蔡運辰氏接充以專責成聞蔡氏奉委後現已到署就職云（律）

保薦任用屬員 勿瞻徇情面 省署之訓令

奉天省長公署昨訓令各行政機關對於一切行政事件須認眞爲之實力奉行毋稍忽略關於保薦任用屬員亦須一秉大公萬勿瞻徇情面則庶此之類風庶平可免仰即並體斯旨勿違切切云（捷）

海城

老嫗被擊斃 兩匪亦負傷 蔣軍屯出搶案

邑北日晚突來附近將軍屯於上月念九西騰鎔堡兩匪八名闖入村民呻姓之嫗斃宅當老嫗一名正在翻細倒廢之際被其家主一頓快搶將務匪打散並擊傷匪人兩名旋被匪衆拖拽而去云（青）

剿匪隊已抵七區

邑監督委興周所長徐霖甫日前率帶多數警甲在六七兩區大舉剿匪等情業紀本報聞徐所長二日晨掛來電話云剿間已到駕掌寺監督趁檢視鄉團之便同屬七區對於悍匪于大川李老疙疸順風等定施以激底之討伐云（青）

胡匪八名刼去保甲所槍枝

茲據大石橋來客談云蓋平轄境之大房身（在大石橋附近）保甲分所於月之四日早十時忽來步匪八名闖入該所刼去槍枝若干並將甲長周連打傷

十五聯隊赴鐵嶺

附屬地臨時駐紮海城之日軍步兵第十五聯隊將校以下三十餘名於月之四日早搭乘八點卅一分之北行列車轉赴鐵嶺是日見送者有當地憲兵隊守備隊及日本警官等衆（青）

警所落成式

附屬地日本警察派出所早已建築安貼茲大石橋警務署長長山崎重氏爲祝賀該警所之落成起見特於月之三日來海以署長名義宴會地方各首腦藉作紀念聞是日與宴者除長山氏爲主席外如大石橋地方事務所長河內由藏海城神田驛長寺師鄭便局長淺井地方主任小林地方議長樺山地方區長蔚田地方部次席愛甲出張所長田中憲兵軍曹石野副驛長並華商會長賈博齋等衆云（青）

三區警官返故里

警察第三區區官鄧家麟因其家庭有某項事故必須親自解決故鄧氏於乘本月二日午前八點卅一分之北往客車遄返遼陽故里云（青）

蓋平

警甲分所被搶

高所長帶隊往剿
傳巡長中彈殞命

本邑警察第四區界大房身警察分駐所於月之二日晚忽有匪八十餘人入室搶去大槍四支又至距大房身七里許之馬家屯保甲駐所搶去大槍三支翌日警甲所聞報高局川所長親率馬步警甲八九名往剿四日午前有電話所報稱三日與匪接杖匪人受傷二名警察馬隊傳巡長勇不避身中彈陣亡該匪等均逃往海城界警所除令保甲遊緝隊再剿外並電報海城警察所協剿云

侯會長赴省選擧

本邑商會茲奉商務聯合會來函內稱丁會長任期屆滿自應改選請會長來省參加選擧奉函後侯敬忱會長於月之二日乘滿鐵列車赴省云

禁士紳違章營業

本邑縣公署奉到省令內開查凡士紳不按照定章在縣中設立何項營業須概行禁止不得瞻徇情面而致違章仰該知事知照云

安東

邴道尹公畢回轅

安東東邊道尹邴克莊前隨張大元帥護逝之靈柩乃傳令警察廳轉令全埠商民一律懸旗哀悼邴道尹復又隨允晉省親往大帥府吊奠以表哀忱茲已公畢邴道尹因任內事繁未便多留爰於日前一日晚車歸轅傳云新督施政方針照前次就職之宣言對於實業教育兩項尤爲注重云

挽留鳳城大隊長

鳳城縣警察大隊劉隊長兼第三區區保長現因某項公務辦理不善經該縣邊知事明令撤差惟該隊長性好交遊平日與官商各界皆有聯絡現有青堆子龍王廟等處商會長及地方紳士聯合一致擬赴鳳城挽留劉隊長該會長日昨途次過安小住三二日然後赴鳳城具呈挽留劉隊長能否邀准尙未可料云（漁）

趙氏榮任百里侯

安東本埠警察廳前任督察長趙賀佳品學兼優經驗又富陳處長榮任處長時電調趙氏赴奉委充警務處視察長以資臂助本埠某商號昨接趙氏之專函云刻經省長公署委充鐵東縣知事定於日內赴鐵東接篆云云以趙氏之才識觀之此次榮任百里侯定能興利除弊造福商民云（漁）

周領事請假回奉

駐新義州中國領事館周磋領事自涖任以來雖無多建樹然對於外交案件從不放棄乃外交官吏之上材也現因副領事未悉何故突抱去志爰向外交部提出辭表未及外交部核准該領事於日前將經手案件交代淸楚樸被去新義州遄返奉天擬向政界活動不再入外交界線副領事則有感觸之故耳（漁）

飛船經理請保護

鴨渾兩江飛船經理關雪樓緣前次日商輪船爲股匪所劫因生戒心故於日前具情東邊道尹公署爲沿江各地匪患堪虞請飭屬保護等情當經批示呈悉准予所請已分飭沿江各縣妥爲保護仰即知照云

吉林

工程師赴朝視察

吉海鐵路總工程司兼工務處長趙杰氏因本路各段土方橋溝均同時興工惟第九段土房橋溝現已告竣擬先由朝陽鎭釘道該氏於七月一日搭吉長車繞道赴奉該段視察云（傭）

顧問承啓均返吉

吉江兩省督辦公署高等顧問于愼舟氏前因赴奉吊祭張元帥現已事畢於日昨來吉云

吉林督辦公署承啓官馮占海氏前奉輔帥由奉電調赴奉辦理公務現已事畢日昨旋吉云（傭）

枕木已運奉 驗收員亦歸去

奉海鐵路局前與吉海路局借用枕木六萬根業已簽字許可由省垣各料廠撥給現奉海路用枕木孔亟日昨派工程司楊嘉春來吉驗收候驗畢即由運料委員趙日宣由南滿運奉云（傭）

吉林奉天奉海鐵路局日前派工程司楊嘉春氏來吉驗收借用吉海路之枕木現已驗收完畢遂于二日早八時搭去長車去奉矣（學）

令愼重警譽 勿飛帖打網

吉林全省警務處長王煥然氏現查各縣警察所內警官地方保障無論辦理何事均須潔身自白如有飛帖打網等事應行禁止特於日昨通令各縣警察所長嗣後各警官不得飛帖打網以重警譽云（傭）

憲兵請領檢察費

吉林憲兵營長曾兆驥前奉督署訓令派遣兵士檢察關於赤化信件現屆月終惟所需公費遂日昨呈請督署核發以便具領云（傭）

開原

所長巡防訊

開原縣警察所長尹建鄉前擬於六月二十八日下鄉視查各區辦理夏防情形一節曾誌前報且該所長以霧兩連綿未克出勤現在該所長以天雨已晴未便稍遲遂於月之二日首馬千台一帶巡視防務去矣

登沙河

金福路開始倉保

金福鐵路開通以來關於裝運貨物並無寄所倉庫保管委託之辦法一般商家頗感困難該鐵路公司今爲優待顧客便利發送起見特於七月一日由本線各驛發送貨物至小崗子大連碼頭兩車站貨物到發後庫倉保管寄託委託開始實行現於各驛張貼廣告預爲通知云

附誌廣告於下

啓者自本年七月一日起對於下開貨物之發整車者以運到南滿路西崗車站及大連碼頭者爲限可以承受運到後寄存倉庫保管之委託至其詳細請至本公司運輸係或就近處車站接洽可也

計開

一、米　糠子　豆　豆餅　落花生　雜糧類以上

旅順

王家店會會議案

管內王家店會於七月四日開村長會議議題如左

一船舶賦課徵收之件
一貯金會員勸誘之件
一林野調查手數料之件
一度量衡之件
一龍王塘普通學堂運動場擴張之件
一秋蠶子希望者調查之件
一其他（卿）

哈爾濱

兩系感情惡化

白受赤高壓計無所施
擬查宣傳各機關報告

赤白兩系俄僑年來水火柄鑿暫怨結積日深一日特區當局爲注重地方安寧計際此時局不靖匪黨潛從之會防禦兩黨發生衝突則益加嚴密茲聞白系份子因感歷次受赤派排辱及壓追每思出以特別手段以爲報復藉洩以往之積憤反而赤運動及武力私鬪又歷爲中國官廳所嚴禁極感無法可施茲見中國官廳查禁過激至爲森嚴現有一部竟密秘調查亦黨機關藉便秘報官憲更一面聯絡俄方輿論界加以攻擊藉以少洩憤恨云

市長擬起用 被裁職員訊 辭職者均挽留

新任市政公所長溫和視事後各科長曾爲一度辭職現除總務科長王立天仍然表示不幹外其他各科長經溫再四挽留已打銷辭意溫氏到查所內辦公人員各部分配至感不足現仍應分別添聘昨與紳方協議仍擬將以前所裁十七名各職員一併召回分別任用藉收駕輕就熟之效云

錦縣

地方之干城 所長佈防周密

本邑警甲所長馮星五智勇兼備幹練有爲到差月餘勵精圖治縣境地處衝要軍隊雲集後防綦關重者該所長調遣警甲嚴密防守晝夜帶警出勤視查防務治安得慶安謐至應付軍事對待商民尤極允洽如本縣設立之公議會該所長力爲經持關於征車僱夫諸事辦理異常敏速并在縣城設立保安隊一百名專爲保護治安而任用部屬一秉大公毫無私弊是以商民莫不口碑載道倚若干城云云

長春

吉長實行罷工

因職工儲蓄問題
解決不善遂全體罷工

吉長鐵路局員工等前爲要求整頓儲蓄會問題以免職工人等莫大之損失曾經局長趙鎭氏允許定於七月一日招集全體會議公衆表決以待五日內聽候局令示遵不圖該儲蓄會經手欵項專員某甲頃以內幕斷欵甚巨竟爾於三日下午乘職潛逃儲蓄董事以負責人員一再脫逃自必担失過巨遂於今（四日）上午拂曉公同集議爲力爭血汗計錢金立即宣告全路一體停止工作當告總務處長劉樹藩制止無效隨於四日上午起全路完全停止輸運所客貨車除有上午十一時許自吉林開到一次外其他各次列車一概停駛倘無澈底辦法最短期內不易解決其中是否含有不軌行爲容訪續誌

督辦與處長 先後赴奉天

東省鐵路督辦呂榮寰氏頃奉新任張漢卿奉天督辦電命着其兼程赴瀋陽接洽某項要公呂督辦奉令之下於月之三日下午由哈爾濱起程搭乘中東專車於當日下午九時許到長下車後略示休息即換乘夜間十時三十分之滿鐵一等車直去奉天云（李）

三岔河

各界追悼大元帥

師座被炸仙逝正式發表後本站軍警團商學稅各界前曾奉下半旗誌哀茲各機關首領以雨帥爲國討赤志在救民功同宇宙不幸突遭炸害群情哀痛擬聯合各界辦追悼大會藉表哀忱想屆期必有一番盛況云

日僑均歸國

自奉天炸車案發生後各處謠言四起雖經當局百方鎭靜奈人心早惶以爲大禍即在目前茲新督業已就任時局亦無變遷內之人情頓見安謐距有昨自張家灣歸客談該站日僑近日不悉何故均紛紛回國稍有財產者更爲困難因難棄捨之故也予聞訊之下將信將疑乃本站各有財產之日僑亦均捨擋束裝待歸予會多方探詢亦不得其詳故先誌之以觀將來

視查員往來 警團迎送忙碌

本站扶餘縣警察第六區暨保衞騎兵第四隊與吉林省警務處派員視察外縣警團此項消息傳聞已久而該員等迄未到境日前由省派一視察員張某經六區招待護送至榆樹縣弓棚子舖聞視察員係專查榆樹縣之警團而今日又到一批姓視察員據聞該員爲專查扶餘縣全境之警團下車即至警六區及保衞四隊檢閱兵額併各項表冊擬用日午赴八區陶賴昭再轉道營縣因之近日本站警團接送上差非常忙碌聞警團對於該員之招待固極周到但不知其到省之報告如何耳

姦情出人命 刀傷二十餘處

長春城內西二道街埔子胡同土娼双樂堂妓女張鳳仙年逾不惑因困境之逼迫故操此神女生涯日昨有嫖客老何者前曾在土娼中充當茶壺後經人介紹得在顧姓家充任廚役未悉何故突於昨晚十一點許竟闖入鳳仙室中用廚刀將鳳仙之頭部及左耳剁傷甚重耳落血糊殊難辨識又用刀將左臂剁傷若非筋骨聯絡早已脫落全身統計刀傷不下二十餘處血肉模糊其狀甚慘直令視者一睹酸鼻老何於行兇之後身著血衣持刀遠颺[illegible]後經鄰右聞鳳仙呼救始行知悉當即報告警署當由警官命將伊往百川醫院救治據醫生之診斷大約性命難得保全警署又通令各處一律嚴緝兇賊嗚乎姦情出人命其言果確也謹致語一般好冶遊者幸以張鳳仙之死及老何之慘毒亡命作一前車鑑（民）

署長將赴任

長春頭道溝警察署長峰岸安太郎氏奉關東廳令調陞爲貔子窩民政支署署長一節詳情已誌本報茲聞峰岸氏將任內一切文件擋案辦理清結預定本月六日起程履新各機關暨次招宴祖餞其峰岸署長亦連日躬赴各機關辭謝走辭（平）

站長之調動

吉長鐵路長超東凡氏頃以本路長春站長張某既已陞任爲吉敦第二段車務處長遺職未便虛懸日昨明令着卡倫站長王福庭調爲長春站長所遺卡倫站長一席委調哈達灣站長孟秀亭接替又哈達灣站長一席委吉林副站長蔡虎忱升充云云（亞）

軍隊均回防

東北陸軍十五師駐防下九台騎兵十一團前奉軍署命令開赴打通線通遼方面護送軍需品事訖查該項軍隊於日昨完全歸防又東北陸軍第八旅步兵十四團三營第九連亦預定日內下九台開回二道溝（亞）

遼陽

共和再造之慶賀

本月三日爲馬廠首義再造共和紀念日是日我縣各機關各學校等均於此月放假一日以資休息而伸慶祝云

來函照登

編輯部主任鈞鑒頃閱本月廿九日滿洲報東園子欄載有縣長廉明孤員查弊一則調查失實莫此爲甚查本邑辦理軍草係一單獨機關名曰軍用柴草籌備處董其事者係現充實業局長由翰卿氏祗因本會與該處同居一院實際無些須關係
貴社本城駐東園子社長王君不明底細冒然登載張冠李戴殊屬與本會名譽有礙用是函請
貴主任即予更正是爲切盼順頌
著安　扶餘縣農會謹啓

敬啓者頃閱
貴報登載敝營長楊占山逝世一節閱之下不勝詫異查敝營長近日籌備防務日夜奔馳故舊有胃病復犯固然較重但經醫調治日見輕減現已痊愈想
貴訪員訪聞失實致有誤會予等追隨左右知之較確乃此函請
貴主筆代爲更正以昭核實專此即請
撰安
營口海防馬步練軍營少校副官許啓勳辦事官高德書七月三日

本社啓事

各分社若以現大洋以外鈔欵匯於本社時按照左開行市致▲今日之行市▼

大洋兌金票　一〇一、五〇
大洋兌鈔票　一〇一、七五
大洋兌小洋　一二二、五〇

經理部啓

京奉鐵路管理局廣告

爲佈告事本局爲便利客商起見茲定自本年六月二十日起每日添開奉天通遼間來往直達客貨混合列車沿途各站一律停車售票配有各等客車暨零擔貨車其第四二五次車於上午十點廿六分由通遼與四洮路下午一點十六分由通遼開往鄭家屯之列車銜接特將沿途各站開到時刻列後合行佈告週知

計開

第一二六次

站名	時刻
瀋陽	下午三點十分開
南滿站	下午三點三十分開
皇姑屯	下午四點十五分開
新民	下午六點四十分開
大虎山	下午九點二十三分到
大虎山	下午九點四十三分開
八道壕	下午十點四十七分開
新立屯	下午十一點五十四分開
彰武縣	上午二點十五分開
通遼縣	上午十點二十六分到

第四二五次

站名	時刻
通遼縣	上午十一點開
彰武縣	下午七點零六分開
新立屯	下午九點三十一分開
八道壕	下午十點四十六分開
大虎山	下午十一點卅九分到
大虎山	夜十二點開
新民	上午二點五十二分開
皇姑屯	上午五點三十五分到
南滿站	上午五點四十五分開
瀋陽站	上午六點開

京奉鐵路管理局廣告

爲佈告事本路三四次特別快車自本年六月二十三日起改在奉天山海關間往返開行所有特別加價費仍暫行免收以優遇茲將停車售票各站開到時刻列左

計開

第四次

站名	時刻
瀋陽	下午七點四十八分開
南滿站	下午八點十五分開
皇姑屯	下午八點五十[illegible]分開
新民	下午十點十五分開
大虎山	夜十二點零二分開
溝帮子	夜一點十五分開
錦縣	上午三點十五分開
興城	上午五點十三分開
綏中	上午六點三十九分開
山海關	上午九點十五分到

第三次

站名	時刻
山海關	下午六點二十五分開
綏中	下午八點零八分開
興城	下午九點十七分開
錦縣	下午十一點廿五分開
溝帮子	夜一點十分開
大虎山	夜二點二十五分開
新民	上午四點二十八分開
皇姑屯	上午六點十分開
南滿站	上午六點三十分開
瀋陽站	上午六點四十二分到

洮昂鐵路工程局招標廣告

爲廣告事本路延修左列各種工程擬招標興作有願承包者務到本局領取說明書藍圖及標單等定於七月二十日午前十時在本局當衆開標特此廣告

工程種類	開工日期
一、齊齊哈爾站機車給水新設工程	七月三十日
二、齊齊哈爾站給水塔新設工程	七月三十日
三、齊齊哈爾站機車上水管新設工程	七月三十日
四、齊齊哈爾站貨台新設工程	八月十五日
五、齊齊哈爾站灰坑新設工程	七月三十日
六、齊齊哈爾站機車庫用機械及安裝工程	九月十五日
七、齊齊哈爾站機車庫給水栓新設工程	八月十日
八、齊齊哈爾站機車庫機務段辦公室及倉庫新設工程	七月三十日
九、昂齊線工役寓所新設工程	八月一日
一〇、昂昂溪警察派出所與道房合築工程	八月一日
一一、昂昂溪線臨時道房新設工程（三處）	八月一日
一二、齊克線他哈爾站外五站給水設備新設工程	
一三、齊克線管井掘鑿工程	

西塔魚菜市場招仲買人廣告

本市場開設臺賣所招數名中國仲買人如願承辦者迅速來本市場報名接洽爲荷

奉天西塔市場臺賣所

魚菜市場招房戶廣告

敬啓者敝魚菜市場業經建築工竣已向官廳立案定於陽歷七月廿五號即舊歷六月初九日正式開辦希有志營業者速來租接洽商都可也

奉天西塔市場事務所主任李玉樞謹啓

召盤

啓者奉總公司之命無意經營故將生財機器全行出盤如合意者請駕臨面議可也現在營業照常不悞主顧恐未週知特此佈告

精益眼鏡公司哈爾濱支店

在道外正陽街十四道街口

瑣聞

△大規模之旅館

(安東)本埠凡百營業色色兼備獨無大規模之旅館殊爲缺點刻有劉殿卿者集巨資在後聚街中和順之舊址開設大規模之旅館定名爲亞東旅館內容之設備做造奉天各旅館刻正修理內部擇吉開幕該旅館之規模宏大安埠各旅館無出其右者則其前途之發展可預卜之云(漁)

△逃嫁避婚趣聞

(安東)本邑三道浪頭(即三區轄境)住戶商文財之女年已及笄許與李殿恒次子爲妻因擇於本月二十六日爲過門期惟緣李姓家貧乃就其村家中拜堂合婚之際由女忽不見之說者謂該女早有外遇故致臨時潛藏李某已以情該管警區請查獲中究訪再誌

△緝私又獲鹽犯

(安東)鹽驗緝私局近年來對於緝私一端悉心研究無微不至昨前一日該局巡員又於于家溝查獲侯姓東鹽販某甲因販私鹽三十餘斤當經帶局訊供販鹽不諱已照章擬罰在案云

△花煙舘營業佳

(安東)本埠各花煙館營業均佳因物美價廉故一般人士趨若鶩就中興隆後街永安大院內傳仁卿花煙館營業特佳遠出儕輩之上該館妓同乃妹協力經營對於吸客竭誠招待之故且聞該館妓係大孤山人曾在高小肄業因家境所迫乃操此賤業該妓每發生身世傷感則偸彈傷心之淚可紅顏薄命有如是夫(漁)

△行長赴連募捐

(安東)東邊實業銀行行長王小東君自入道院後篤信道教先後介紹入社者六七十名人員之多現即大連道院成立於陽歷七月六日舉行開幕典禮該行長爲參加典禮起見準備赴連參觀並開捐時該行長爲東海籌賑會募集捐款等情該行長之熱心慈善殊不多見云

△客棧誤遭株連

(安東)本埠官電街廣和棧自去組以來因經營得法營業發展該棧前住老媼唐氏同一小婦自云青州人此次來安投親云云詎日前二日該少婦往偵緝隊報告老媼由青州將伊誘拐來安擬操賤業云云范隊長當將老媼及該棧執事一並傳案遂往警廳看押以便根究核辦云

△販槍犯已送案

(安東)本埠警甲所日昨三日據九區城鄉警一區送案販槍犯一名姓氏不詳問該犯現由他處販來槍彈若干以便轉售獲利詎風聲外洩被該區鄉警一區查獲以事關軍火即日送案訊辦伯販運軍火有干例禁取締之令迭次頒佈不啻三令五申該犯竟敢弁髦法紀公然販運誠屬罪有應得云(漁)

△匪徒持刀逼姦

(長春)新市場住戶張某素以寫賣而包寫生突於日前乘同院李姓外出之際將李某之妻郭氏拘禁屋內持刀逼姦正在難分解之時李郭氏之姊由外歸來見其情形非法已極當即赴二區控訴經于巡官將張某抓獲到案即送往第三署因案涉刑事當及備文送呈警廳訊辦云云(誅)

△曠場何來嬰屍

(長春)頭道溝入船町南岸新建大仙堂後曠場逼近商埠地既係人煙稠密又乃大經路往返租界必經之路未悉何人於今日四號天將拂曉之際用草席暗裹行將滿月之嬰屍一具拋棄路旁不審其意何居按人生於世不問其長幼賢愚既成人形卒有法律上保護之特權遺棄嬰屍自必構成刑事處分但值此炎天酷暑之際屍陳道左難免不無腐臭之患既屬違背人道復又害及公共衛生務希中警日察當局對於此種舉動嚴加取締勿稍忽視是乃切要云(誅)

△領米徒勞往返

(寧安)該因魯省戰禍發生民逃遍野十室九空以致棄業逃難弁非他鄉以期苟安一時之計進年由航海鐵路來東省者日多一日紛紛投往東密等縣者居其多數現由寧安山東同鄉會設有安撫難民救濟所於是少數難民亦有由海林站下車投奔安甯難民救濟所而來楊胖子溝開墾每人每月供給小米半斗並發給農具油鹽等物所有辦理情形誠爲法良意美但經理救濟事業之首領或云所長或云辦事人者應由衆慈善家愼重委任以符慈善本旨詎因辦理未得善人難免善舉雖成與事實而無濟矣茲查本月一日又屆該民領米之期紛紛來城至該所業已遷移東街某商人代爲辦理難民相繼投往該商號米該辦事人答稱你們人數零星暫行回鄉以俟人數來齊再行定期發米以省手續難民無奈因鄉地距城一百四十餘里均乞討而回往往三五成群到城未領一粒者難哉民也如此辦理不善情形未知原發起各慈善大家有所聞否姑誌之以覘其後

一面坡中學開學典禮

本埠區立第六中學校於日前正式成立開學典禮各界赴校參觀慶祝及特別教育總傳廳長方科長等訓詞音樂齊奏舉十數曬頗稱一時之盛記者幸臨該校特將開會經過情形分誌之以告觀者

東省特別區當二中學校於六月一日舉行正式開學典禮茲將開會經過情形烈左

(一)會場佈置 會場佔用本校下樓房外東首平台北邊正面爲演壇後懸國旗校旗其側懸有學生木製篆文對聯一付文曰成德成材京成始業樹人樹木已樹先聲遠東郾外爲上懸匾二方一日於萬斯年一日文治光華均學生手製學生席前方及迄西側面均爲來賓席演壇右爲廳長席及科長席又西爲本校職教員席場內雖狹而佈置秩然有序上張掛學生包製手工數幅及萬旗格言等旗場周廓下均安設鐵網紗窗窗內外眺則校園景色悉入眼簾園計四區東二區爲果樹西區間用草栽成本校校徽圖形西二區爲花畦週植知草是時果樹花已謝落草木尚未着花然修治井然不紊潔新可愛入其中者自覺心曠神怡也樓前短樹兩行繞樓房作半圓形校門上懸花匾一方文爲成立典禮四字金裝輝煌綸欄奪目下綴萬國旗連於樓上地舖細沙門外道路均事前修治平坦整潔樓之中層則張長官親書之本校橫匾在焉其下有學生手製匾額一方文爲時雨和風又下以松枝製成歡迎二字置於門之左右窗欄木棚均塗飾一新加以人工點綴褐色之陪襯其精宏壯麗可以想見及之

(二)「迎長官蒞臨」「歡迎來賓蒞校情形」是日天光朗照輝煌人面學生服裝整齊精神煥發學生中有招待員八人各司其事接待室中張懸各界祝賀帳額對聯殆滿多至百餘份九點鐘後各界來賓先後到校十時廳長蒞校由軍警排隊迎接復由校長導引入特別接待室旋即振鈴開會依次入場計今日到會者有教育廳傳廳長方科長俄校視學哈埠特別市姜助理員本街陸軍三十六團劉團長代表之趙少校二營于營長三營紹營長市政局楊局長地畝局徐局長商會溫坐辦農會陳會長路警于所長代表之張文牘員俄僑蘇聯子弟第十一中學索校長俄僑私立中小校長及特別區立第六第十小學各校長等與各機關首領學生家屬先後到會迪計不下百餘人由軍警嚴爲衛護以防意外情形極爲鄭重

(三)開會情形 廳長入席後即由禮生贊禮升旗奏唱國歌校歌音節悠揚全場人均肅然起立歌畢由廳長率校員學生先向國旗行最敬禮次向至聖行最敬禮後由教員率學生向廳長行謁見禮學生謁見師長禮校員率學生向來賓行致謝禮其全場一種靜穆氣象極昭隆重茲將廳長訓詞及來賓演說摘錄於後

(一)「校長報告」先由校長報告略謂今日本校舉行開學典禮蒙區長科長視學及各界來賓惠然蒞止必能予本校以極好指導俾有所遵循繼將學校成立之緣起與學校籌備之經過及今後之希望詳述無遺

(二)「廳長訓詞」校長報告畢由廳長代答張長官訓詞云教育爲立國大本東路綰轂歐亞尙國民程度動輒視瞻欲造成高省俄校規立有年規模粗具而特區華校則綠經費簡少未能從事擴充如令沿線優秀學子無以求升學階梯彌滋遺憾特區當局爲謀教育之發展經與東路當局迭次商洽華俄學款平均分配得款甚多俾能盡力籌畫經費充分興學於東路之一面坡西路之昂々溪南路之寬城子各增立中學一處並非徒務虛名意在學子獲深造之資國家收儲材之效庶幾歐不虛擲事歸實濟方合乎辦學之本旨此次坡校建設伊始招考新生優良者固不乏人而免強及額者實居多數亟以該處爲東路要衝學務亟待提倡未便嚴格相繩惟望入學以後諸生日居月諸格外奮勉教員亦循々誘誨盡心指導將來屆考時綜核成績不特與通都大邑程度相齊抑且駕而上乃足發皇精神增長榮譽是在諸生專心學業愼始圖終勿預校外之事勿矜一時之名務求學成致用爲國効力如是少年意氣由鄉有用光陰蹉跎老大不但有負諸生求學之初衷且失特區興學之至意矣今日本校開國之光也諸生前途一有量哉深體斯意孝孝服膺努力孟晋派傳廳長代表致詞所冀諸生勿懈勿渝有厚望焉讀畢廳長並訓詞云今天本校舉行開學典禮各界蒞會來賓非常踴躍足見處校長對於各界彼此感情頗屬融洽至於諸生態度之凝重精神之振作尤爲可嘉此後務要本此精神實際作去將來名實並符何難規模日啓幸交勉之云云三科長訓詞方科長訓詞略云頃者廳長及貴校校長所言辦學之意義與訓爾諸生之語諸多詳盡無須余再贅述惟望諸生各自奮勉以期爲學校增光爲社會國家造福賓爲至幸云

(四)「來賓演說」繼由蘇聯子弟第十一校索校長演說由張三氏翻譯云今天爲貴校舉行成立典禮鄙人得躬逢盛會典千分榮幸鄙校與貴校本係近鄰惟望吾華俄兩校彼此親善彼此提携實爲至盼俄校阿視學演說云貴國與敝國歷史上觀之有關係處很多親善自助自不待言近年以來特點學校逐漸成立大有一日千里之概十年以後當可與歐美並駕齊驅矣觀本校今日成立狀況而益信云俄僑私立校長演說云敝人今得以參與貴校成立至重典禮萬分榮幸亦見貴國注重典禮也云云(未完)

△難民妻子逃生

(寧安)前因安撫難民救濟所委未得人不能依期發米致將領米難民乞討歸家至家時見其家門緊閉室內並無一人始知數日間受饑餓不知所往矣該難民跟踪追我行至馬蓮河西南某屯始行尋遇夫婦見面痛哭嬰兒弱女葡匐道途形同餓莩不能走路該車人往觀者如堵詢及難民因何如此傷情答云赴城領米三際未曾一付領米之期已逾旬日家中早已斷食妻子饑餓不能自守以致落得失散之殘狀聞者無不最可惜大慈善家徐所長賢善士成立之善心誤委辦事之人專以自私自利視難民不若牛馬此種行爲致損救濟之名譽實非淺鮮云

△農夫被雷擊斃

(撫順)頃據縣東來人云鮑家屯農戶鮑長治姪鮑文多年十九歲素以務農爲業於夏曆五月十三日一同三人在稻田移苗拈草正在極力工作之際忽陰霾四佈霹靂一聲該三人驟倒鮑文多滿身似火燒衣服燋爛當時命歸陰城其二人稍輕片刻蘇醒更生矣然鮑文多之被擊豈善惡之報耶用誌諸方家云

△嗎啡耶藥舖耶

(三岔河)本站多有一般僑民假藥舖爲名而實行售嗎啡據查非但一家深望有管理責者嚴加取締以重法禁而安地方倘再任彼輩之所爲則恐嗎啡鬼一變而胡匪於治安上不無影響耳

△岔驛連日陰雨

(三岔河)附近地方由春迄今雨水調和青苗暢旺農民咸慶豐年均皆喜形於色詎知近日以來天氣忽陰忽晴雨水淋漓道途泥濘據素有農事智識者云此後即半月不雨本處亦不患旱云(秋)

△收捐員尙體育

(三岔河)本站東省特別區收捐員那某爲人和藹作事認眞到岔以來凡事謹慎毫無官習每日除辦公外該君即散步空隙是以該君體質偉壯顯服務諸公起而效之以期體育之發達云(患)

△范區官已履新

(莊河)警察第一區區官高樹林調所另用而接委者三區巡官范禹九呼聲甚力已誌報端范區官月之十八號正式履新到差視事並因時局不靖須要振刷精神事事認眞以儆警察之天職而勉勵巡長及長警等其於前高區官又易委巡行教練員云(允)

△調查警團認眞

(磐石)吉林全省警務處彙保衛團視查員鄭國璧前奉令蒞磐調查警團其應調查條件甚繁不及備載該員對於調查手續極其嚴密均認眞辦理概無徇情之處茲已將警團調查竣事據該員聲稱查明本邑警察保衛隊等各劃捕動能內外勤務堪嘉調查認眞殊難多有本邑商民如該員人等有口皆碑現鄭視查員遄赴樺甸去訖云

△吉安船將開駛

(吉林)二道嶺頭元興煤礦公司今夏鳩工修造汽船一隻現已竣工于日昨落水試行聞日內即將開始售票開往上江一帶云(孚)

△淞花江水漲高

(吉林)省垣各處近十數日幾于無日不雨以是淞江水逐漸增高尤以日昨晚十時二十分時水漲最高較平日約六七尺之譜云(孚)

△警廳派員對保

(吉林)省會警察廳前准民人嬌慶打保交涉領娶濟長所女育貞但彼所打之五家連保是否相當函應派員對照遂于今日派督查員會同嬌某前往對照云(孚)

△拾骨厭斃幼童

(吉林)運動場後身自來水掘挖管溝內發現骸骨甚多一般兒童前往拾取警察禁止拾檢恐生危險昨晚十鐘許一般男女童見私自拾取不略內中掏窑上土堆下壓死回民張姓男童一名壓傷張姓女童一名傷勢甚重餘均逃出因拾骨斃命究枉已極云(備)

△羣毆一人溺死

(旅順)王家店會李家塘李秀村之庸人崔兆財曾欠樂某之錢而樂某又欠陳某之錢當因某向樂某索債時樂某債陳某向崔某轉索而崔某以未曾欠陳某之債不服責任而陳某橘兆茲其黨許齊二人將崔某用石追擊及追至王家店會所前時則崔某已斃絕於地過體重傷血肉狼籍據云該關係之五人皆山東籍同備於附近工作會當局恐有性命關係分往緝土塘派出所審理矣(卿)

△船出口不報關

(旅順)輪船永安號於六月十八日自上海空船至旅順入港後裝鹽滿船海關又令全卸係爲該船在上海出港時未曾報關故云(階)

△派警員赴奉天

(旅順)警察署於四日派兵頭池田佐藤等三巡查赴奉天襄助奉警署海事云(階)

△三十號丟銀子

(旅順)窯娼三十號雛妓小銀子年十歲身長三尺有半着紅襯襖於四日午前十時私自逃去目下不知下落已向警署求尋捕矣(階)

△用舊郵票被罰

(一面坡)本埠厚發成商號僞用已廢郵票寄圖省遞不意於日昨被郵局戴局長驗出連得數封足徵有心違法聞該局長擬按私造有價證券處罰以儆效尤云

△秋收預卜豐年

(黑龍江)自春徂夏時晴時陰耕種之戶無不望雨如歲瞻時下甘霖終未足潤農民秋收之盼大如所失於日昨即卅號天忽大雨街道成渠凡耕耘之家無不以慶嘉年値此春苗日旺之時得此甘雨秋收之穩定又指日而待也殊爲一般農民之賀耶

△縣長熱心公益

(黑龍江)景星地處西北交通便塞三面環河每逢山水漲發行人旅客咸感困難自呂縣長希珍氏到任後即擬於此擬在綠河修橋一座以便行旅惟需款浩繁殊非一二所能擔負於是呂公親自捐廉并提倡勸助已集有多數刻正鳩工庀材不日告成如呂公縣長者可謂熱心地面云

△屠場開工建築

(亮甲店)本埠關於宰殺牲畜向來原無定所令經原田警查巴丰亭會長議定選擇驛北義地附近建築屠獸場一處業於七月一日開工起造云

△祈雨得雨演戲

(扶餘)本邑亢旱迭誌前報日前監督及警察所長各機關首領發起正式設壇祈雨斷屠三日求三日候三日如六日內落透雨則演戲酬神而此雖係蠢人事聽天命但各首領之關心民瘼亦可見一斑矣乃由設壇日起即細雨淋漓已三日於茲現已落透故今日連夜在東關外搭臺演戲酬神而欵又無着故各機關議妥每機關派一人會同赴各商號募捐刻正進行中各商號因事關賽舉均樂於捐助云

△各校籌備期考

(蓋平)各級學校每屆冬暑假前必舉行學期考試茲因暑假將臨各科課程均已教授完竣刻正籌備學期考試以便放假云(省)

△省師範招新生

(蓋平)省立第三師範學校張貼佈告招新生五十名資格初級中學畢業或有同等學力者考期爲七月十六日及八月十九日報名本校云

△一區修理區所

(蓋平)本邑警察各區修理區所等情已迭誌本報第一區張處開區官刻已計畫妥協現已正式興工竣工約在二十日云(省)

△區官互相調換

(蓋平)本邑警甲所長高巨川氏對於一切事宜無不勵加整頓茲將二區區官張伯涵調任七區區官七區區官劉興武調任六區區官以六區區官途于秋補充二區於月之一日該區官等奉到委任互相交替清楚照常視事云

△金鼎汽水出現

(蓋平)本邑老黃市鼎豐罐頭公司侯日新經理在東洋購之製汽水機械現已運到刻正製造之金鼎牌商標汽水已經出現品質精良請購嘗始知言之不謬也(省)

△調查游民土匪

(遼源)遼源縣警察所頃奉清鄉局令該縣各區居民如有無相當正業及游手好閑者應即清查驅逐出境遇有形迹可疑務須嚴加盤詰帶所懲辦其有當地土棍及匪人等尤宜認眞清查云該所奉令後已通令各區實行調查矣(凌)

△調查民有槍械

(遼源)警察所刻因時局不靖前奉處令對于民有槍械均須查照驗有無烙印護照並限期赴所呈報否則即以私槍論該所奉令後業于日前實行調查矣

△三江口漲水

(遼源)頃據三江口來人云近來連雨數次該處遼河之水突然暴漲有行路人某日前由此處經過亦被水淹斃云

△烟秋收漿忙碌

(遼源)本埠入春以來天久不雨亢旱異常禾苗均將枯死迨至日前驟降甘霖小苗因之賴旺非常而近日種罌粟者均行僱人收漿而田間婦女成行異常忙碌云

△段長因事請假

(遼源)四洮路警察第二分段葛段長刻因事請假七日遺席派巡官吳寶麟暫行代理業經該局照准矣

△考錄醫士有名

(復縣)醫學會會長宮長修字敬入副會長許献廷日前依法考驗醫士許定等次茲經監督景作綱氏張榜揭示列名於左計開優等劉本家宮鼎業中等四十一名王明融王振民高殿春王常興李義方孫萬鳳周士亮關崇福宮新李張俊三孫守田土生文李方林杜昇年姚古宮白魁士振榮劉德鳳劉繼清張益三劉實中秦世民郭恩海王日東杜樹枝劉承新宋九張壽臣郝惠民寧不周義廣仁王維士于維斌侯長恩鍾永順相愷宇曹瑞霖麗財年包永清于會池高連山及格等三十七名王恒禮吳桂昌張寶瑜姜世臣林正春郭煥李貴芬孫宗周李庚順馬恒山郝順周崔志達張繼鳳邢壽希劉淮高孫恒慶李例興那恒緒黃正權張學潤傳文秀申永成鄧云太李玉堤梁世息張維元馬洪志趙華堂侯長瑞王鳴順畢永吉逢振玉徐大樂吳德九周洪文魏文選明德外科優等二名王永吉沈之楨中等四名藉境賢張寶芳滿玉純翁元溫及格二名王明昌宋天九以上各醫士此番考驗該會長並勸其自此以後更須奮勉研究以期進步切勿自棄希望與社會力謀健康之幸福想復邑醫界前途當必大發展矣(春)

△一雷擊斃二命

(遼陽)邑東北白三家子住戶白成喜年二十七歲以農爲業於前月卅日率領傭人王劉二人在家北鋤地午後二時大雨雷電交加該三人避雨樹下竟將白王二人立時擊死劉某當時不省人事現下稍愈尚無生命危險云

△行人墜河溺斃

(遼陽)昨一日南門外石橋處有一某村行人某甲一時不慎墜於橋下後經人覩見設法撈救已早名赴鬼榜矣據該處人云某甲在水內不過三分鐘而竟無一不謂奇事云

△騎車撞人被毆

(遼陽)昨日午後六時有某錢莊夥李高者騎脚踏車行至二道街口一時不慎竟將警察碰倒該警當即爬起將車拉住以老拳飽毆經人勸解多時始去寄語一般騎車者宜加謹愼勿蹈李某之前轍云

△不啻第二公園

(遼陽)四大廟教育公所門前公衆運動場內每於夕陽在山之際遊人甚夥計騎脚踏車者不下二十餘人其餘各種遊戲十餘種幾爲我邑之第二公園也

△教所宣布假期

(開原)縣教育公所頃遵教育廳令於月之一日通令所屬各校謂本年暑期修學由六月十六日起至八月十八日止仰各該校一體知照云

△調查員之認眞

(鐵嶺)本邑籌濟局調查員王作孚氏自任職以來辦事認眞成績昭著其爲人忠誠品學兼優尤令人欽佩不置(紳)

△農人不幸被毆

(鐵嶺)邑屬南滿路株式會社北高力站農人王某赴城寶郵這里偶在鐵路走過致罹該日人趙臨飩以老拳終將該農人打的鼻面臉腫抱怨而返云(紳)

△通令預防時疫

(鐵嶺)暑期將臨天氣炎熱正疫病流行之季倘不愼性命攸關警務處長有鑒於此故日昨通令本邑警所嚴加防預云

△公園安設電燈

(海城)本城他山公園自經教育所重新整頓以來園景蔚然可觀嚴其境珍禽礫格花木蔥蘢居然別有天地實爲消夏絕好地點茲教所爲增進遊園者之興趣起見在綠樹叢中按設電燈十五盞遙望之儼如珠結樹顛想詩人墨客徒遊此地者可以免却秉燭之勞云(青)

△教所榜示假期

(海城)邑行政公署轉飭教育所云前奉教育廳令謂本歲各校暑假定於七月十六日放假至八月十四號一律照常上課聞該所接受是項明令後即傳諭全境學校一體遵遵云(青)

△地方修飾電杆

(海城)本邑地方電話局總經理車蘭九以目下將屆大雨時行之期在前埋設之線杆須將下端之土筋外線工人如數挖出重新塗以臭油使水分不能侵入自可避免腐爛之虞云

△邑境雨澤不均

(海城)本城兩旬以來降雨三次雖未沾足尚可敷衍一時但所降之雨多在東南兩方面湯崗子鞍山以及騰鰲堡一帶雨已十分足用惟威王寨虎庄屯大石橋他山舖等處禾苗漸現焦枯之勢當地農夫望雨甚殷可謂旱澇不均矣云(青)

△經理擇日歸葬

(海城)前安達站公記錢號之副經理王鶴臣因病作故等情已載前報聞王氏之柩擇於夏歷五月念六日歸葬故里其親屬朋好等屆期贈花圈輓帳者爲數甚夥想喪輿出城時必有一番熱鬧云(青)

△禁止售賣冰糕

(海城)邑警察所長徐惠宣以時令不正雞疫流行若不預事防範則人民之生命將趨於危險地步故於月之四日張帖佈告凡冰水冰糕以及不潔之飲料一概禁止售賣倘有陽奉陰違者一經查出從重懲辦云(青)

△可稱醫界泰斗

(哈爾濱)本埠道裡地段街得昌號滿溝分號經理王升廷君夫人自幼曾患癆症至今已屆三十餘年經各方醫士診治數十餘次仍未見痊於今春經張玉堂君介紹爲東縣萬發祥藥店主人楊崇山醫士就診服藥一次即奏効驗後又繼服藥二次將數十年之癆症竟行去根痊癒聞楊醫士原籍係吉林人年四十餘歲對醫道頗有手到病除之術於與東縣開設萬發祥藥店數載於茲素日就診患者頗有應接不暇之勢而被亦撫孝亦不乏人由此觀之該醫士誠不愧醫界泰斗若中國醫界不可多得之良醫也(升)

生育

病馬不能輓車 病人豈能生育 所以欲求生育之道者。當然以康健爲先決問題

百齡機補片 能使虛弱多病者。漸漸康健。開闢男女雙方生育之捷徑

男子服之 生精固精。補充生育之實力

女子服之 生殖卵子。溫暖子宮。造就生育之基礎

夫婦同服 一索得男。有意想不到之效力

大瓶二元小瓶一元

上海九福有限公司發行

奉天分發行所 奉天大西邊門外 九福公司

▲國內外各大藥房大均有出售

四洮鐵路招標 承包白廟子附近遼河改修及決口堵築等工

本工程計分

塡土工程 開河堵口修堤等土工計八〇、四一七立方

塡石工程 堵口護岸之沉床單床等計一、六六八面坪(每六英尺見方爲一面坪)

打樁工程 護岸工共長一、二三二英尺 河水堤共長八九一英尺

三部工料及一切應用器具如輕便軌條平車即筒等類均由承包人自備茲定於七月九日在本局投標十日午後三時開標無限制投標辦法其標單及圖樣等費二十元(開標後無論准包與否概不發還)投標押欵九千元得標後於本路指定期內覓取殷實商保二家(商保之資格須經本局承認)并訂立合同并繳該標金額百分之十以作承包押欵凡未得標者即將投標押欵如數發還得標者則於應繳承包押欵內扣還但於五日內不來局訂立合同時除取銷其得標外投標押欵概不發還凡土木公司具有治河經驗並持有成績證明書類經本局認爲有投標資格者均可先期備欵來局領取標單章程圖樣及工程說明書等屆時遵照規定手續投遞可也此告

四洮鐵路管理局電汽路發標廣告 第四十九號

本局呈奉令准招標購置電汽路發所用材料訂定八月一日下午二時在本局開標標單費每份現大洋一元押款現大洋四百元凡屬殷寔商家有願承辦者可逕至本局材料課或辦公處領標單及簡章一切手續均按部定章程辦理此告

四洮鐵路管理局招商註册廣告 第五十號

本局爲招標整齊路商兩便特行訂定註册辦法凡有願承辦材料者請逕至本局材料課繳納註册費現洋一元領取願書及印鑑紙依式塡明送經本局材料課調查確屬殷實可靠之家即予註册以便隨時投標特此廣告

四洮鐵路改訂客票通用期間廣告

爲廣告事本路客票通用期間按照部章改訂如後自十七年陽歷八月一日起實行凡乘本路直通客車者其客票即以所乘日當次車爲有效如須換乘者則以所乘之客車與最近銜接之客車爲有效倘因誤點不及換車者得由銜接車站站長於該客票上蓋印證明方准乘下一次之車否則無效並嗣後旅客持用客票查有未經登車車站剪口者亦作無効恐未遍知特此廣告

白十字醫院

已故兩森良意院長所遺醫院長一席現由兩森家族合議特請日本醫學士梁世暄氏擔任每日親身診察不誤特此聲明

內外花柳眼婦小兒等科(入院)

特備德國六〇六及戒烟良藥(隨意)

診察時間每日自午前八時起至午後六時止但有緊急患者不論晝夜何時皆可不在此限

院長 日本醫學士 梁世暄

西崗街九八番地棨市對過 電話三五二一番

戒大煙嗎啡癮之大王

美國鑑造威利糖絲

是王道滋補的戒煙品

誰施毒藥散中華害我黃人千萬家再不速將鴉片戒神州要被彼分瓜
▲君！何以愛吸萬惡的大煙
▲君既吸煙！便走上了苦路廢金錢、棄幸福、永遠不能自由損名譽、失信用、永遠不能發達犯刑律、處危險、無異自殺
▲君！恨阿片束縛之苦乎
▲君！何不立志戒煙
△連服三天不思吸煙△連服七天見煙怕吸△連服十四天完全斷癮△戒時舒服照常辦公
諸君服即知其功效之偉大非他種含有毒質之煙藥可比也
威利糖絲爲美國理學博士威利氏所發明曾在美國政府立案由滿鐵中央及衛生試驗所化驗給與證明爲王道戒癮之食品
▲市上類疑品有假冒品甚多
▲請注意德順之封減並包內三福公司之說明書方是真品
不受當各輸入元大連德順貿易公司
美國威子世美兒瀬吉市威利公司滿洲朝鮮山東各省總事務局

三福公司

大連市宏濟街二十一番地 電話八五四七番
閻李福紹 閻康道生
價目 小盒金票三角 中盒金票一元 大盒金票二元 每打金票廿元
大連市內藥房及雜貨舖均有
代售處 皮口志義成 外埠代理 金州老德記 盛京 東信店 聯發房 房子盛號 蘭店 吉林康德記 哈爾濱 西中西藥房 康德 泰華林書局 奉天保興 長春 京文光普醫院 北東號 寧安 外埠代理店 △招幕外埠代理店 欵處均有零賣者 好處賜顧 或郵購或函 迎另給

孟天成博愛醫院

診察科目
花柳科、內科、外科、小兒科、婦人科
耳鼻咽喉科、特設藥浴、水治電氣治療
梅毒有無診斷檢血、檢痰檢便檢尿應需
又備德法國製六〇六藥針其他花柳病等
治療並戒除多年鴉片嗎啡癮最新之靈藥
最新式强力處克斯光診斷及治療部增設病室完備、日夜親自診治、入院隨意
院長 官立醫專醫學士 孟天成
日本女子醫學士 日沖飛那同
女子醫學士 田島溪滋優啓
大連市小崗子宏濟街十二番地 電話長五四六七番 六八〇九番

請看信用昭著諸所便利之旅館

大連 中華本棧 主人張炎町 電話一張炎町
營口 中華棧 主人張炎町島 青 中華棧 主人經理張炎姜
長春 義昌公司 主人張炎町 電話九四九 濱爾 中華棧 主人張炎 電話四三八五

本棧內設西式客室應酬週到無須贅述兼設有運輸藥轉運貨物代辦客事
▲本棧電話五七四四 ▲電話四二一〇 運輸部電話七九七一

本律師專辦本埠鄉屯一切民刑事訴訟（凡商業賬目借貸及鄉屯土地不明糾葛等事均係民刑事件）如荷委託格外迅速不誤

辯護士 法學士 **岡野勇**

事務員兼通譯 李左泉

大連市但馬町七十四番（大和旅館後）電話三二四四番

泰華樓菜店啓事

敬啓者本樓營業多年荷蒙各界光顧無任銘感茲爲競爭特別改良建築三層樓房周圍一百餘間一切工程俱照西式凡屋上庭園花欄魚池電燈瓦斯冬暖夏涼之品物不設置完備非惟清雅可觀實與衛生有益當此桂秩序平分正各界交際宴客候是以重將各屋陳設異常整頓油漆彩繪煥然一新包辦應時宴席盛饌美選用堂役伺候非常殷勤如蒙各界諸君倍加惠顧局勝翹盼歡迎之至恐未周知特此廣告

電話四六七一 七七五七 大連市監部通二丁目八十一號地 三五二七番

泰華樓菜館 謹啓

元關東廳法院判官大連法院長

辯護士湯淺唯一

從五位

事務員兼通譯 石金城

大連南山福順厚南拐西路南（電話三五一二番）

專辯民刑事訴訟並商業賬目借貸及鄉屯土地不明等事一切糾葛承辯決期迅造

特別發明

自起萬古式謄寫版及各種謄寫版用墨油中外文具東洋各樣信封批發其品質優良價格分外克已

大連浪速町二丁目五十四番地 電話六五五五

福泰祥文具店

啓者敝工廠製造各種鶴印方皂鶴印條皂紅テクラ皂已拾餘載矣久爲各埠所適用茲爲振興實業起見特聘歐美化學家之技師不惜巨資採辦優等皂料研究配合製成純良鴻禧金鶴美人與獅等各樣香皂其餘他牌不及備載其皂氣味芬芳精美優秀不但除垢善於滋容潤顏誠衛生之妙品也仕商惠顧敝工廠竭誠歡迎兼代理美商卜內門各種二料子火城顏料靛油等貨恐未週知特此佈告大連市惠比須町二九

電話七九八九番 振替二八五四番

源增興工廠謹啓

連陞棧廣告

本棧此番開辦與前大不相同因爲擴充營業起見特租妥浪速町三階大樓壹處通共百有餘間寬闊潔淨異常男客女眷各有分室迎送週到方便寢食貴客駕臨一試便知不謬也

大連市浪速町 電話七四六〇番

本棧主人謹啓

多年不癒腸胃病症無上妙藥服之立效

愛腑

年久胃腸病

快以（愛腑藥）救治之

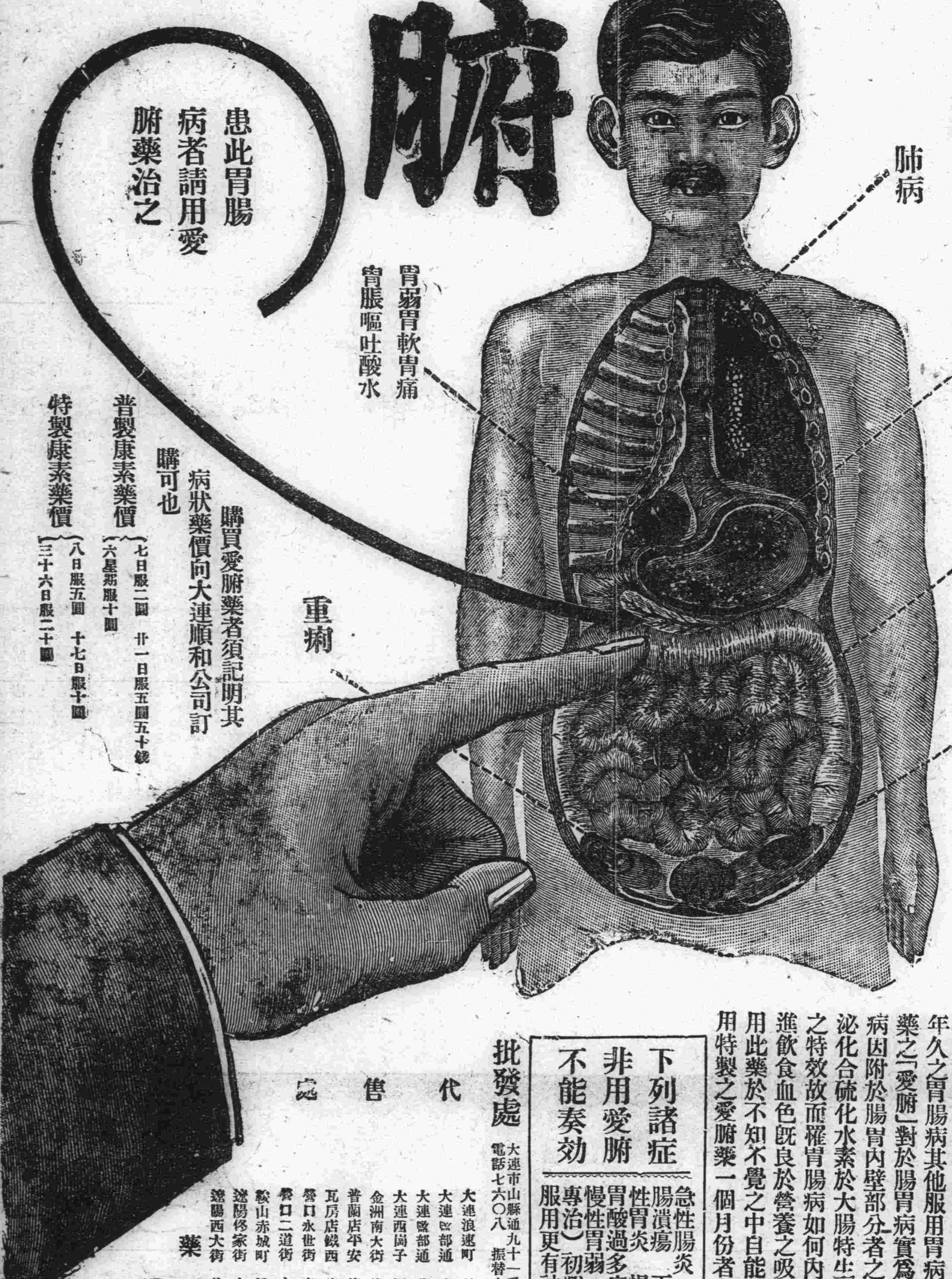

久病不癒之腸胃症難症也亦人不易得見之病初起時雖不覺甚苦久之能使腸胃之機能漸爲衰弱轉成沈痾即腸內生垢血液變膿則成爲噎膈轉食即胃癌結核潰瘍等危症矣謹將病源列后

一得此病者類皆不思飲食膨悶脹飽時欲作嘔胃口疼痛或瀉肚或走動粘液腸痛而多慮恭腸中時而作響離日食山珍玉筵身體反見瘦弱衰若保養不良則神敗無力面色更形枯槁此係由肺經而起故障熟咳嗽出盜汗出入氣皆覺不暢因少飲以酒或食不易消化之物立即腹瀉肚痛患以上諸症者每每不介其意殊不知由此便可轉成噎膈轉食等不治之症本公司以慈心渡世故不惜重資悉心製成此藥專治腸胃各病大有起死回生之功回天之力患病諸君連服此藥無不藥到病除誠濟世之慈航也再者有因腸胃病而轉發肺症者連取本公司加料特製之康素藥期之定能保好除根此藥對於肺症發燒咳嗽咯痰及一切胸部疼痛等症素稱爲無上妙藥也

年久之胃腸病其他服用胃病藥止痢藥決不見功效惟腸胃良藥之「愛腑」對於腸胃病實爲一最適切之良藥統治胃腸炎症病因附於腸胃內壁部分者之炎症使粘膜强壯減少粘液之分泌化合硫化水素於大腸特生硫化蒼鉛制止下痢有鎮靜痛苦之特效故而罹胃腸病如何內服此藥愛腑藥能使胃腸健全思進飲食血色既良於營養之吸收合度而體量乃能漸使加重服用此藥於不知不覺之中自能回復其健康無論如何重症經服用特製之愛腑藥一個月份者必能得有滿足之大效果

患此胃腸病者請用愛腑藥治之

購買愛腑藥者須記明其病狀藥價向大連順和公司訂購可也

普製康素藥價（七日服二圓 廿一日服五圓五十錢）
（六星期服十圓）

特製康素藥價（八日服五圓 十七日服十圓）
（三十六日服二十圓）

下列諸症非用愛腑不能奏効

急性腸炎 慢性腸炎 大腸炎 腸痨
腸潰瘍 下痢 性盲腸炎及腹膜炎
性胃炎 慢性胃炎 胃擴張 下垂 急症
胃酸過多症 胃液缺乏之症 神經性胃弱
慢性胃弱 胃潰瘍 胃癌（加料一種
專治）初期肺痨 肺痨 肋膜炎等病
服用更有神効 請購服試之

批發處 順和公司

大連市山縣通九十一番地（電車站北） 電話七六〇八 振替大連六三二五七番

代售處

大連浪速町 日本賣藥會社	撫順東五條	鮎田藥房
大連監部通 東瀛大藥房	千金寨東街	德泰興藥房
大連監部通 華泰大藥房	奉天小西關	廣濟堂藥房
大連西崗子 同德藥房	奉天小西關	井上誠昌堂
金洲南大街 德記藥房	奉天四平街	大德生藥房
普蘭店平安 德順藥房	鐵嶺西門裡	義和堂藥房
瓦房店鐵西 德記藥房	長春北門外	中西大藥房
營口永世街 東瀛藥房	長春頭道溝	西澤藥房
營口二道街 中西藥房	哈爾濱道外	長壽堂藥房
鞍山赤城町 滿上藥舖	哈爾濱道外	泰華西藥行
遼陽佟家街 安達藥房	吉林新開街	森泰號藥房
遼陽西大街 義和堂藥房	齊齊哈爾城	稻野富山堂

藥價（郵費每盒一角）

愛腑 三日半服七十五錢、七日服一圓五十錢、十五日服三圓、四十日服七圓加料特製十日服五圓、二十一日服十圓、三十二日服十五圓、七十日服三十圓

唐百家詩集題詞（其一）

（黃偉伯）

劉長卿
五字長城客、偏師未易攻、唐書無傳記、孤負苦吟功、

錢起
世並錢劉說、錢詩似勝劉、雍容華貴氣、壓倒島郊流、

包何
出藍何足介、幹蠱太難堪、更甚犁牛比、修詞欠細參、
包何集中、有賀人生子詩云、他時幹蠱聲名遠、今日懸弧宴樂酬、誰道衆賢能繼體、須知個簡出於藍、今夫賀人生子之詩、而用幹蠱名詞、未免難乎其爲父矣、

包佶
唐代祈風雨、煌煌祀典崇、一迎兼一送、都載樂章中、

李嘉佑
元日垂簾臥、無衣不入朝、唐時文網闊、詩客任逍遙、

韓翃字君平
君平才藻麗、新進豈□知、早已邀宸賞、春城一首詩、

張繼
會炙膾人口、楓橋夜泊詩、山僧還借重、補立寺中碑、

皇甫冉
雄視諸張輩、平衡沈謝儔、曲江深賞識、秀拔冠時流、

皇甫曾
心思清似水、難弟繼難兄、却混權丞相、詩篇辨不清、
曾是冉之弟、其詩多與權德輿相混

獨孤及
種藝懷奇志、名思救世時、詩人兼孝子、歷代一常州、
獨孤及、當時稱獨孤常州

頃接許覺園先生華函得悉甫由梓里返旅敬贈一首並祈郢政

（清貴暘）

魚書展讀俗塵開、萬里迢迢學老萊、（先生返鄉特省太老夫人孝心殊堪佩服）只恐關山相阻隔、親朋那得洗塵來、

夏郊即事

（前人）

炎日當空暑氣蒸、生逢亂世幸爲農、終然汗流不聞士、樂得逍遙息戰鋒

暮春薄暮偶感

（前人）

點點楊花舞晚晴、春光濛濛滿柴扉、鳥聲頻白濃陰出、花影多隨落日歸、碧水潺潺入海急、白雲片片繞山飛、光陰迅速如流水、廿六年華悟昨非

得六月六日寒匡先生新都詒札仍用釋戡元日韻賦答

（南湖）

柳色無論映紫晨、適來欣得向平身、（萬柳夫人送女子歸、現住天津）從龍從虎有今日、（醵贈偈生詩、有故人聯袂長安去、何年痛飲黃龍戍之句、今其時矣）呼馬呼牛悉任人、堅臥不知新府改、生還是舊時貧、鍾山王氣依然在、莫染神京萬斛塵、

楊蕊雌

（沈秀波女士）

楊蕊雌者、長春縣人、生性活潑、浪漫無拘、衣服必求其入時、冠履必求其華麗、初劉友蘇君不察、竟介紹與劉君訂婚焉、

塞北之婚俗、在結親之始、坤宅必索彩禮若干、方能成立婚約、是以劉楊之訂婚、仍未脫俗、劉君亦循例與楊家國幣五百元、折做彩禮之代價、此外劉君更贈蕊雌金銀飾物、價值在三百元之譜、自伊倆婚約締結、在春與秋之佳日、埠西之西公園、常有伊倆之一雙艷影、翩遷其中、入嚴冬之寒夜、跳舞之舞場、時被伊倆之兩個魔裝、攤坐其內、凡蕊雌有何所欲、劉君無不遵而行之、詢彼時伊倆行動之自由、與郎情妾意之彌篤、實舊式之未婚者、婚所不及之、並難能也、

劉君天資英俊、君容和藹、且熟諳英語、可直接談話、與爲伍之人、無不欽佩而贊之、於嫖賭之惡習、亦從不沾染、女子獲與人爲夫、定可終身和諧融洽也、劉君服務於交通機關、月得酬甚優、至劉君之家、亦甚富厚、尙無需劉君之贍養、故劉君自得之薪俸、儘可自用也、但從與蕊雌結識後、又恆以心力換來之金錢、分潤與蕊雌同用、而蕊雌承劉君之惠、常以爲份所應享、並不知節儉用之、後來劉君雖感供應不及、然亦量力供應之、

適昨秋燕都某校招生、蕊雌亦前往應試、揭曉之時、伊見芳名未落榜外、乃即喜溢眉稍、竟急歸故鄉、遍告親友、並爲攜取行裝也、在復往京華之前、劉君曾允按月滙錢、補助伊之學欵、觀劉君之意、以伊既係已之未婚妻、本有相援之義務、並冀伊學成、亦同獻社會、發展理想中之宏圖、造福於男女民衆、亦劉君之希望也、果然自伊去後、劉君如約而行之、男子中有如劉君之愛情專一者、僅從不多覯也、

但蕊雌之求學、不過徒鶩虛名、却不以讀書爲事、與異性結伴、遊遊藝園、進大菜館、乃爲伊日常功課也、今春在京、又與同鄉東方霞相識、由識而慕、由慕而愛、愛達沸點、竟以私自委身於東方霞焉、劉友蘇君已在京讀書、初聞之尙不敢深信、待經調查、始知東方霞果奪人之愛據爲已之愛矣、蘇君秉性忠厚、處友常以誠實爲心、況劉楊之婚事、原本蘇君介紹、故此時之蘇君、恐將激起巨變、影響劉君之前途、於是乃羞顏密告劉君、並勸慰劉君暗中從速與蕊雌解約、倘不至沾污大恥、尤可全將來之名譽、劉君心地豁達、知蕊雌良心已經泯滅、不屑與之爭論、乃與伊和平解約焉、

至其解約之期、正蕊雌歸長春午、該日劉君曾親往楊家請蕊雌晤面一談、初頗欲一試其對已之態度、如伊能心回意轉、還有冀伊改過之餘步、但劉君與伊談話、伊竟無一句眞摯之言、僅僅敷衍而已、劉君察伊對已之態度確已改變、如下決心與伊解約、並不追責伊之薄情、蕊雌見劉君有解約之意、却決無絲毫之遲疑、乃欣然首肯焉、但僅退劉君之禮金五百圓、而劉君贈伊之飾物、供伊之學欵、伊竟強詞不還、劉君氣量寬宏、因大事既已容忍、對區區財物、亦不欲與之爭、並恐爭之成事、累及友人蘇君也、

嗚呼蕊雌、伊在清夜捫心自問、能無愧於心乎、若伊之得新忘舊、誠係情義不專之女性、又是水性楊花之淫婦、他日之結局、亦不堪設想矣、東方霞竟與伊訂婚、將不啻落爲劉君之第二也、

丁小花之成仙

蓋平縣南徼、瓦房店（北瓦房店和南瓦房店百里）東丁家溝、丁啓本、爲人忠厚篤實、口無虛言、直不啻司馬光之終身無誑語也、余充該村南、里許之張家屯、區立小學校、教職、伊嘗與余言一事、余心疑焉、終莫之釋、今已十五年於茲矣、中心藏之、何日忘之、故特筆之、以饗讀者、丁某家不甚封、爲商家外櫃、（商家收外債者爲外櫃）至復縣東山非榮園子河南、見山林深處有一僻靜寂寞之孤家、踏步前除、非著名之村莊、故丁亦未詳詢其村名、與姓氏、日已暮矣、無人處可投、躊躕久之、四望昏黑、萬出無奈、扣門求宿、其家祇一中年婦人、喝面擺茶、醜陋不堪、慨然允留、寢於別室、見壁間懸一案譜、所供奉者、皆黃秀英胡金嬋之類、蓋婦人乃巫者之流亞也、明日將行往辭主人、婦人方在厨下煮飯、忽然神來、向丁某大哭不止、丁問故、曰父不認女兒耶、兒死十數年、今已成仙、在此行醫、已數載矣、丁曰、汝小花耶、曰然、父親細查案譜上、有丁小花者兒之名也、丁曰、父女不相見、已十數年矣、今幸見之喜出望外、何以痛哭乎、曰兒非哭今日之父女相見也、哭當年兒死之時、父在營口謀生多年未歸、兒無母、惟祖母是依、兒病已深、想見父一面、去信數次、父終未歸、至死未得見父面、故今日見之、不覺傷心耳、昨日父來、兒在別院、並未聞知、幸楊金花妹妹、爲兒言之、兒始來也、及至、父已就寢、鼾聲不止、兒用藥末、吹父口中、父乃寢、丁問楊金花何人、曰係施家屯（距丁家滿五里）楊府、七歲嬰女、天殤、今隨兒在此行醫、兒之冥間女伴也、聞祖母時常健在、甚想、兒擬七月十五回家一省祖母、寄言祖母、勿勞念孫兒也、及至七月十五日、本村婦女、知者多至其家、觀丁小花之歸省祖母、然而終日、毫無異點、即丁啓本、及其母亦未覺有何異點、不知丁小花、已回家否、祖母與否、此父疑團中之疑團、終不能渙然冰釋也

和尙橋

京漢路、鄭州迤西、有站名和尙橋、昔從戎駐此、詢命名之義、土著故老、道之甚詳、雖云愚孝、而孝子之心苦矣、今撮其要述之、先是其村原名邵家莊、而村中邵姓、則只一家、又數世單傳、至邵雲根者、年近知命、而妻無所出、以伉儷甚篤、不忍納妾、是年流疫大作、邵妻亦病、醫藥罔效、經夜而卒、邵失偶、又以後嗣爲慮、謀續弦焉、然自以歲將大衍之數、倫繼少艾、子未必生、已若物故、必殃門楣矣、以率封家、而續婦婦又恐爲村人笑、以是告媒妁必有處女、在三十歲上下者方能得、謀之經年、近村殊不訂婚、日以爲憂、正悶坐瞑思、忽聞扣門聲、開戶延入、則隣村老嫗某氏、含笑而入曰、爲先生道喜、邵不明其旨、嫗入室、詰問何喜、嫗答曰、老身昨赴外村、視親戚、聞其鄰馮氏、有女、與君所期許、正相符合、因託故往見之、貌娟好、頗不似三十許人、而余瀘知其底蘊非誑也、邵喜、以聘授嫗呼僕駕車、託再往細詢戚、如無忍變、即煩媒合、並曰嫗勿憂慮、當遣人送信也、嫗從之、日暮抵親家、與親偕往、極讚揚邵、家富性和、並言女已大、再留、更不易聘、事竟諧、翌晨歸告邵、擇日納彩、及婚後、逾年、生一子、邵喜、名以丑、其非年生也、彌月後、其妻告日、前以乏嗣爲憂、日夜禱菩薩、今果生男、當往村東寺內燒香、謝神默佑、邵允之、命女僕伴行、抵寺、酬神畢、以天暑苦渴、向僧索茶、僧覩婦美、頓萌邪念、置藥茶中、又賄厚賂女僕、婦飲茶後迷本性、竟爲僧汚、事後、僧脅再會、不然將宣淺之、婦歸、雖愧悔、而懼僧洩於外、僞言夢神責前祀菲薄、不厚供、將降災於兒、父市紙馬、攜前女僕往、僧正當壯年、復力媚婦、婦大歡喜、易初心、以敬神爲詞、往會者屢、恐事敗露、謀久合、令僧市毒、得間投女僕害雲根死、計果行、邵氏族既孤、子又幼、無人發其隱、葬後、僧託言與婦有俗家親、遂常往來其家、村人雖漸知之、以不干已、無過問者、子既長、內聽而外樸、見母所爲、銜僧切骨、欲戕之、恐失母歡、乃陽奉之若父、因寺與村隔溪、僧往來涉渡、每言其艱、商諸其母、爲之鳩工造橋焉、好事者因名以和尙橋、後數年、母抱病死、兒痛哭盡哀、葬期、大集村人、爲僧別具一席、若尊之、暗伏利刃、伺僧飲、從後抉其首、斷之、擲於地曰、吾不累鄉黨也、當以其首祭吾父墓後自首、望衆勿驚、擾攘未已、女僕亦以死聞、自毒之也、乃輿二尸於靈後、仍執廬殯母、衆環伺之、既事畢、投縣、案哀其志、爲請於上、薄懲繫獄、未幾、釋、遂遷其家、久之、其村亦竟以和尙橋傳

可憐的她（二）

（梁伯濤）

她哥哥到了這山窮水盡的時候、眞是一籌莫展了、到了以後、餓的實在沒法、他去作偸兒、但是他沒有樑上君子的能爲、他想去路劫、但是沒有胆大如天的勇氣、又恐落了法網、喪了這條萬金不換的小命、所以整日間的長吁短嘆、自悔早知今日何必當初呢、這眞是叫做一失足成千古恨、再回頭已百年身、他正在窮困無聊的當兒、猛然間想出唯一的妙法、是甚麼呢、他想她現在已經十八九了、女大十八變、雖說是整日間粗茶淡飯、粗衣布裙、但是出息的越發顯出那種天然的秀美、他想現在這花花世界、人人是歡迎女子的、只要女子長的好、不愁賣不出極高的身價來、況且一則也省得他跟我受窮、挨餓享那錦繡場裡的甜密生活、一則我得着偉大的資財亦好維持我這生活、他想到這裡不禁的手舞足踏起來、却覺得這眞是我福至心靈纔能想出這一舉兩得三全其美的好計策呢、他一邊想一邊樂、簡直連自已都不知美的是怎麼好、暖、他這衣冠禽獸冷血動物般的哥哥只顧這樣想這樣做、只顧他自已和妻子的幸福和快樂、喪心病狂到這地步的渾蛋、那裡還管弱不勝衣孤苦零丁的他妹結局是怎樣呢、所以不上幾天他就和本地娼寮的領班作議定好了、身價壹千元、她得着了巨欵、好像有了護身符似的的依然的舊病復發了、他

悶的很、她想見天沒有飯吃那裡來的這筆欵項呢、她見每天不知來幾起人、和她哥作喃喃語、作密密談、好像恐怕她知道一般的、總是鬼着她的、她看見這種奇奇怪怪的事情、越使她裝在悶葫蘆一樣、如由疑惑的過深、由想到後來的事情、身見哥哥每天這個樣、自已又是一個女、又是一個幼而失怙的弱女、不禁的背地的不知洒了幾許清淚、她自由這疑慮而且恐怕的以後、每天總覺得心驚肉跳、一天比一天的利害、有時無緣無故的同著她的嫂々就落下好些泉湧般的淚、他自已也不知道因甚麼而呈這種從不好的現像、有一天他不由已的說道嫂々這兩天也不知道受了甚麼刺激拉驚覺啦、我每天只覺得心驚肉跳、我也沒有制止他的能力、你知道這個原故麼、可有破除他的法子沒有、她（張大嫂）說到這裡不由心酸、幾哭了出來、緊對跟着說這是多們的一個可憐呀、他（李翠香）你嫂子聽他這一番了半晌、說、妹妹這是稀大福將至啊、你的心驚、是將要將你受窮的心換作享受榮華富貴的心、你的內跳是要丟下那粗而且舊的布衣、要換那光榮奪目的絲綢呀、這是他嫂々想他整日的狐疑、莫有不透風的籬笆、紙裏包不住火、脫不是還有兩天的功夫、索與家告訴他、教他死了心罷、所以他這樣的回答、他一聽他嫂々這話不由的詫異起來說嫂々、像我們這等的人家、每天早殘茶不挨餓、那就彀足啦、您的話、即或我作夢也沒有那麽大的奢望呀、當眞的誰你撒謊、不上二天你就衣華食美了、到了那時你可別忘了我呀、嫂你說的話、却發來得離奇了、怎麼不上二天就食美衣鮮了、他心裡不住突突的跳着、不住的驚疑質問

喻楃室古墨記

（黃灣主人）

予藏有古墨一、形圓、其徑之長、裁尺三寸七分、係程君房所製、記有天啓元年製造字樣、距今三百零七年、一面爲丁南羽所繪之百羽圖、一面爲博古幼所作之古風、並皆佳妙、百爵栩々如生、足使觀者愛不釋手、按丁南羽先生、名雲鵬、明休寧人、號聖華居士、善繪事、程幼博先生、名大約、與南羽先生同縣、爲人不拘格律、皆有名於當世者、至程君房、人、精於製墨、嘗介內廷、進之御宗、是合三者之美於一幅矣、與胡開文世傳古墨正復相同、胡墨萬曆年製、但不知爲何年、假定爲萬曆元年、計先予所藏者四十八年、年代相去亦不相上下、焉、近聞胡墨、有大官馬君者、向開文主人請求、以千金爲代價、主人以家寶却之、致觸馬君之怒、浸假人刼而去、經訟累年、迄未解決、予爲此懼、於是有戒心矣、博題百爵圖之詩曰、丁生畫手妙入神、間畫禽鳥皆逼眞、頃余還藏名筆、却看百爵圖中出、圖式如規徑尺條、群飛群隊仍蕭疏、殊態異、咸說林良遠不如、百爵聯翩誰作此、想像仍、鯤鵬變化本逢時、九萬排雲能直上、聖朝將相多才賢、蓋世勳名同海傳、期爾丹青寫市裏、爲圖高閣擬凌煙

看過白芙蓉之前部

（張越）

宣傳多日、情俠俱備、白芙蓉片、已放映於上海大戲院矣、記者本好奇心勝、無論換甚麼片子、必要前來看看、昨星期二、即演白芙蓉之頭一天、八時半、到院時擁立門口的顧客諸君、爭先恐後的買票、又兼該院經理特提倡營業聯絡感情起見、在每顧客買票一張、特贈長期半價優待券一張、藉表歡迎顧客之意、又可聯絡社會感情、該院經理、可謂日新又新矣、所以今晚大有人滿之患

白芙蓉、乃一酒店之養女、因家庭生活所迫、不得已當作酒店的招待員、而一般狂蜂浪蝶、詩朋酒友、逢場的非常之多、酒店的營業、當然一天比一天的發達、這也是女招待員白芙蓉的魔力、到酒店逢場中、有陸義鴻及胡山者、義鴻本是富家子弟、也是情場中孽子、與白芙蓉頗深情愛、故此常相往來、胡山者、是個有錢有勢無惡不作的青年、不過以萬惡之金錢、要達動白芙蓉的愛情、而白芙蓉却不以爲然、然表面上亦不表示、厚此薄彼、只是他當招待員的職責、而胡山對陸義鴻、以情慾上發生嫉妒、最可恨者、胡之友有麗龍麗鳳、助紂爲虐、與陸鴻義酷海生波、發生了許多周折、以後白芙蓉被擄啦、投海啦、種々的被害、都是陸義鴻由冒險中將他救出、內中尙有佳趣、情義多端、不可勝數、閱者諸君、此等有益佳片、不可不往觀也

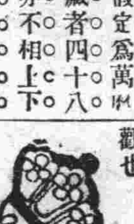

京崑絕大之關係

（耐根）

中國技術、莫善於京崑、以其中怡悅性也、有清同光間盛極一時、人才濟々、各有所長、如程長庚譚鑫培王楞仙余紫雲何桂山輩、不勝枚舉、均能各盡其妙、而譚俗尤能取人之長、鎔冶一爐、集其大成、超出凡輩、程等殁世較早、其術多不能傳、惟譚氏之道、巍然獨存、洋洋乎大觀、足爲伶界後世法、繼崑曲衰就頹廢、幾至一蹶不振、京劇雖似勃興、第自譚伶逝世以還、久無影響、宗其學者、皆取其毛而棄其皮、皮之不存、毛將安附、以是京劇一道、儼然若能苟存於世、貴則僅存其形、早與崑曲共同歡慶、其不淪亡者幾希、世人鑒於崑曲將亡、故有崑曲傳習所之設、且演習於笑舞臺、是崑曲復活、若沉疴起、可以無虞、者京劇之形在神亡、如人之損疾面發丹兆、他人視爲血色煥發、不知其爲病入膏肓之象、而非血色煥發也、今之本頭戲、多不以規矩、但取其熱鬧、而聽者觀者、亦只求其做工火熾、腔調花妙、情節離奇、行頭出色佈景美麗、對於四聲腔調失嚴、吞吐做工、不甚講究、其所求之火熾花妙離奇出色美麗諸端、以爲正當無疑、嗚呼、是所異於視病者丹光、誤爲血色煥發耶、唱者亦以聽者樂此不疲、爲振興營業計、不得不迎合心理、力謀新奇、歷時既久、習慣自然、亦不自知其所爲、（詹培霄爲余言、世爲伶論定之說、吾恐吾之同業中人、頗多至蓋棺之後、尙不能自知其一生所爲何事者、言下太息不置云）以爲戲曲一道奧妙、道理無窮、一字有一字之法、一腔有一腔之理、字由反切而成、腔由字音而生、先有字而後有腔、所謂字正而後腔圓、爲能信口開河、如洪洋洞年邁爹尊之腔移用於換子滿面含羞上、雖日遵從譚法、字音亦似可以遷就、然而唱自口中、彷彿不甚適宜

笑林

（雲遊道人）

還是吾呀

某兄弟爲乃母同時所產之雙生、像貌相同、不知者咸識若一人、年及長、皆娶妻、一日弟歸守鍋治飯、大伯正過其間、弟婦向大伯曰、你給我燒着火、我尿泡屎去、大伯報答曰、是吾呀！言罷走去、弟婦自悔孟浪、殊覺愧慚、旋時大伯又過其前、弟婦復言曰、適間長兄過此、我當是你、曾云替我燒火、我尿泡屎去、語後始知爲大伯、至此忠起尙覺愧殺也、大伯曰、還是吾呀

捉姦

某狂夫在婦苟合於高粱地間、正在兩相偎抱、卿卿、我陽臺酣戰之間、忽爲本村某甲所覩、欲繫之訴諸其鄉、婦懼揭其醜、乃向某甲曰、請嚴秘勿洩、當以銀幣十元酬之、某甲曰、可授金去、旋時至其鄉、見群人休憩於樹蔭之下、乃向衆人言曰、我剛才在高粱地、見得某淫婦與某生正在偷姦之時、該淫婦怕我聲張丟醜、給我大洋十元、不讓我對傍人說、衆位明公、你們說、人家既給咱們錢、咱們還能給他洩漏嗎

奉天禪臣洋行廣告

遷移通告

本行茲因舊址房屋不敷應用、刻已移至舊址西邊即大西邊門外小鐵道東路南樓房特此週知

奉天大西邊門外小鐵道東
德商 禪臣洋行 華洋經理 葛爾柏 曲壽山
中國電話一二六九番

最新發明
岡田式朝日號謄寫版
發賣紀念減價十九圓八十錢
在內。原紙。黑油。藥水。毛筆等

夏期黑油用 普 桶 一罐金一元
夏期藥水用 大 桶 一罐金四角五分
四號毛筆用原紙 四號形（特別號） 壹百枚 金二元四角
鐵筆用原紙 三號形（特別號） 一百枚金三元 一百枚金二元五角

大信紙 信筒 連市浪速町三丁目
發售 天野滿書堂文具店
電話四九九四番 四三〇六番 大連六三振替口座

哺養之良法

嬰兒誕生後、產母以失血過多、體質驟形虛弱、乳汁因之稀少、致嬰兒天然食料、不敷供求、於是不得不藉別物以哺之、蓋嬰兒甫經出世、臟腑嬌嫩、除乳汁哺養外、他物皆非所宜、育嬰家不可不注意焉

自来血

功能旺血補精、產婦服之、排除惡露、添生新血、並能助長乳房、增加乳腺分泌力、使生多量稠厚之乳汁、哺養嬰兒、助長發育、壯健筋骨、更能追補先天之不足、種種功效、難以枚舉、凡身體虛弱之產婦、缺乏乳汁之嬰兒、不可不服也、譽爲哺養之良法、誰曰不宜

▲自來血大瓶二元 小瓶一元二角

上海五洲大藥房總發行
總店四馬路 分店鐵大橋
奉天分行古樓南

直輸入商

慎昌公司

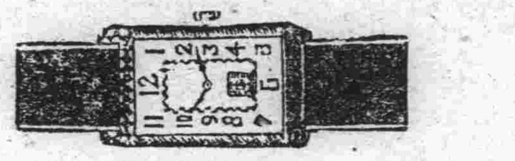

本公司自開幕以來承荷遐邇各界踴躍賜顧私心慰謝匪可言諭茲鑒於時局多故之秋京津各地人士來連日益增多時間特將新自外國直接無稅運到之長方形四方形白金黃金手表懷表多種一一陳樣標價低廉出售以應需要務請遠道寓公就地各界偕然惠臨排袂爭趨買不勝懽迎企盼之至機會不再幸勿觀望後人爲荷

特價品

七號18k眞白金長方形手表　每只金二十六元五角
七號17石類白金双卡字手表　每只金十元五角
四號保用十年西姆狗牌夾金挭表　每只金廿五元五角
五號14k眞金双卡字挭表　每只金三十七元
四號14k眞金花壳双卡字挭表　每只金五十二元五角
七號18k眞白金長方双卡字手表　每只金三十九元五角
六號18k眞白金長方双卡字手表　每只金卅三元五角
四號求物納16石鋼壳簿形双卡字懷表　每只金二十九元五角
四號亞米格15石鋼壳双卡字懷表　每只金十五元五角
六號亞米格15石鋼壳双卡字手表　每只金二十八元八角

時昌泰鐘表總行啓事

本號開設上海寧波路仁美里歷有年所規模之大範圍之廣各界早已盡知茲爲減輕東三省旅客稅率及輸運起見特在商埠百貨入口無稅之大連設立大批發行一所專營鐘表眼鏡以及鐘表材料眼鏡毛料等事業從此遠道主顧得就近問津向免往返跋涉之勞矣至本行之鐘表等均大批向歐米定製花樣極其繁多直接免稅輸入定價又爲低廉具此二者固非其他同行由上海轉口兩度納稅而來者所敢望我項背也茲定于陰歷五月初二日正式開張營業務請遠近同業早來惠顧零躉批發均極歡迎

地址大連市浪速町奥町角愼昌公司二層樓　電話四三九六番

吸烟人適用之

斯毛克牙粉

他們看見我的牙說　不像張三的牙了
駭！
誰知道　用起來不過纔有四天

烟草 化粧品 藥店均有出售　定價金十七錢

滿州總經理　大連市大山通　泰東洋行

67

大連市監部通

西德泰綢緞呢絨店

百貨俱全

批發部長電話八五九四番

定價劃一

零售部長電話六四五九番

一丁目七十七番地

江省製彈廠士員溫子新來函

瑞有氏藥行大鑒敬啓者敝內人患子宮病數年、久不生育、屢經各大醫生診治俱無效果、後經友人言說　貴行所賣之黑色補丸、對於婦女經血各病、非常有效、余即在本街德泰盛藥店、購買半打、服之精神充足飲食加增、又服兩打、病症已失、現下受孕三月之久、由此觀之、此藥眞乃治婦女各病之聖藥、送子之觀音也此請

財安

士員溫子新

黑龍江龍江縣公署布告　第　號

爲布告事案據上海瑞有氏藥行總經理韓奇逢呈稱爲行銷黑色補丸懇請備案頒發布告通令保護事竊奇逢經理上海瑞有氏藥行歷有年所延聘醫藥名家配製一種藥品名爲黑色補丸主治男女貧血虛弱各病頗有特效曾於民國十五年呈請農商部立案註冊先後發給執照在案此藥行銷中國全國天津大連奉天營口長春安東哈爾濱等處設有分行其他各縣均有經售代理不下二千餘處恐有奸商僞造魚目混珠不但關係敝行利權而且有害人之生命爲此呈驗印刷文件懇請鈞縣鑒核准予鈐章備案通令保護須發布告張貼外發給敝行一紙實爲公便等情據此除批示呈暨附件均悉該行銷黑色補丸既經呈准農商兩部化驗無毒頒註冊立案本署自應准予備案仰候飭屬保護並布告週知等因掛發暨令行警察所轉飭所屬保護外合亟布仰商民一體遵知此佈

中華民國　年四月　日　知事 [illegible]

瑞有氏黑色補丸專治男女貧血　五痨七傷　氣虛咳嗽　先天不足後天斷損　少年破身太早　夜夢遺精　常出凉汗　精冷精清　子嗣艱難　自汗盜汗　腰腹酸疼形容枯瘦　小便夜多　年久的白濁　或婦女之白帶及年久不受孕　凡由腎虛發生各症　服之非常有效　强精固腎　如無病常服　體質强壯　精神充足　永保無腎虧之虞　每打大洋十元　半打五元外埠函購郵費在內　各大埠設有分行　各大藥房凡經售西藥者均有出售

總發行上海英租界　瑞有氏藥行

東三省官銀號廣告

本銀號資本總額奉大洋貳千萬圓東省重要地點及京津中魯各地均設有分號及通滙機關專辦滙兌押滙抵押放欵貼現放欵保證放欵以及收受定期活期各種存欵并設有倉庫以備堆存押欵貨物利息滙水無不允辦事手續異常敏捷凡蒙惠顧無任歡迎茲將總分號營業要目列載於後

●甲滙兌　本大洋滙兌劵免費通滙地點　奉天、東豐、通遼、通化、興京、綏中、柳河、寬甸、洮南、彰武、新立屯、新民、法庫、興城、蓋平、遼源、公主嶺、山城鎮、開原驛、范家屯、北鎮、盤山、西安、海龍、本溪、台安、鳳城、錦西、西豐、海城、臨江、輝南、岫岩、遼陽、黑山、錦縣、義縣、莊河、八面城、安東、鐵嶺、營口、四平街、鄭家屯、桓仁、昌圖、遼中、復縣、撫順、吉林、長春、延吉、哈爾濱道裡、哈爾濱道外、寧安、下九台、黑龍江、安達站、綏化、開通、雙山、一面坡、呼蘭、開原城裡、雙城、昌黎縣、留守營　上列地點如係票滙概免收費至於電滙手續不同匯水電費臨時商定　免費滙欵兼收公濟平市錢號銅元票如交他行發行之滙兌劵每百元加收匯水一元　本哈爾濱現大洋劵免費通滙地點　奉天、吉林、長春、哈爾濱道裡、延吉、哈爾濱道外、寧安、黑龍江、黑河、下九台、雙城、海拉爾、安達站、綏化、呼蘭　本哈爾濱現大洋劵並得在上列各處匯兌京津中銀洋欵項其匯水行市臨時商定

●乙押滙　辦理押滙各地點　奉天、營口、開原驛、錦縣、安東、鐵嶺、四平街、海城、遼陽、新民、遼源、通遼、公主嶺、范家屯、大連、吉林、下九台、長春、哈爾濱道裡、哈爾濱道外、黑河、天津、上海、八面城

●丙各種放欵　總分各號均可商作放欵

●丁各種存欵　收受定存活存各地點　奉天、營口、開原驛、公主嶺、四平街、鐵嶺、新民、海城、遼源、遼陽、通遼、錦縣、安東、范家屯、吉林、長春、延吉、哈爾濱道裡、哈爾濱道外、黑河、黑龍江、海拉爾、安達站、綏化

●戊倉庫　設有倉庫各地點　奉天、營口、公主嶺、海城、長春、哈爾濱

痔瘡救星

◉君患痔瘡否　◉君覺痔癢難忍否
◉君患脫肛否　◉君大便時流血否
◉君因患痔瘡而坐臥不安大便時痛楚否

君如敷用第威德痔瘡膏必能

痔瘡痊愈奇癢消除
脫肛平復流血頓止
坐臥如常大便不痛

▲各大藥房均有出售

第威德製藥公司啓　上海郵政信箱九四五號

滋血殖肉葡萄酒

赤玉牌葡萄酒

飲用赤玉最初之作用在胃因赤玉之絕大營養素唯有能增胃液之分泌完全推行消化力故每食前飲赤玉眞爲切要者也

C 102

大連

負有妥協使命之 奉方代表過連

邢士廉王樹翰同赴北京 謂奉方幹部均已諒解

負帶南北兩派政治的解決重要使命之日前過連赴奉之邢士廉氏、於四日夜、已由奉來連、遂於五日午前十時出港之天津丸與奉軍派代表王樹翰同赴北京矣、邢氏對往訪記者談話如左

余爲徹底的完成革命及解決政治問題、而統一中國故赴奉天、謁見張學良、張作相、萬福麟、及東三省之最高幹部、傳達南幹部之眞意、幸已得奉方幹部之諒解、至新聞紙上所宣傳謂南北之政治的妥協到底不可能者、乃不識眞理者所言、如張學良及奉方之有力者、爲避免虛僞之眞情、故不繼續軍事行動、以避與南方之爭抗、再 因虛及 東三省之歷史與人心之動搖、故不能立時承認南方所要求之揭揚青天白日旗及捨除向來之主張、但行三民主義、然經數度折衝之結果、南北政治的妥協、實有充分之可能、此次關於國民軍方面、提示之條件、奉方亦有所希望、而此間有緩和之必要、故首歸京與蔣馮閻各幹部磋商之後、再公式赴奉、使此懸案、早日解決、而完成中國之統一拯救在深水熱火、苛斂誅求中之四萬萬同胞出此苦境殷望、劃歷史的一紀元云云

木下關東長官 赴營口視查

六日自旅出發

木下關東長官、携同三浦外事課長、安藤秘書課長、柿本秘書官、富田理事官、乘於六日午前七時二十五分自旅順發列車、赴營口、鞍山遼陽、巡視、九日朝九時三十六分由歸任云

長山新署長 先來交替事務

一兩日後到任

沙河口新署長長山猪重氏於五日朝來連、與沙河口前署長飯島氏交替事務、與後訓示署員、長山氏即日仍回大石橋、一兩日內來任云

櫃夥打傷人 於討保候訊中

店主送其回籍

市內信濃町市場四十四號天泰興之櫃夥譚之京、於一日晚八時許、在西通人行路上練習自行車、爲時覺將在路旁閑玩中之日本小兒撞倒、當被其家長發見、與其理論就要吃虧時、有譚之同鄉捧縣人、萬國人者、年三十一歲、在側、恐譚被毆、即實譚無理並命其向該日人認過

正在準備中之 日曜納涼會

地點在星個浦

大連遼東泰晤士報社定由月之十五日起、至九月十六日之間、每星期日夜於星個浦大和旅館前開催納涼大會、刻下極力準備中、由電車站至會場之間、設有春日燈籠數百盞、月熱相映、必有一美觀云

因暴風大作 汽船竟坐礁

船員棄船上陸

市內東鄉町十九番地、土坂辰平氏所有之汽船第五號滿九、船長范祚耀氏外華人船員二名、於月之二日出帆、經過五島駱駝島、欲赴旅順之中途中、因暴風大作、欲駛不能、遂任流所冲、至午后三時許、冲至營城子北方北山附近西崗礁、當即坐礁、船底破毀、浸水頗多而沈沒矣、當時船員因無救助之希望、急乘傳馬船、棄船體而奔大陸、上後直往旅順海務局支局、報告一切宗旨云

過連赴京之（左）邢士廉（右）王樹翰

五十六號停止 營業五日間

逼迫少女接客

關於小崗子五十六號娼窰常俊卿之養女小寶、年十五歲、前因虐待不堪、至小崗子署申請保護、該署鑒於小寶可憐、當交往善堂暫爲保護等情、已誌報端、近來經該署調査之結果、若小寶於十三歲即行接客、實背人道、再小寶在營業之期中、亦無許可、而五十六號之舉動、既違人道、又犯警章、實屬可惡之極、而今爲懲前毖後起見、故特命五十六號由四日起、向後五日間、停止營業、以儆將來、而保人權云

四名竊盜犯 均已落法網

追審日供處罪

市內磯立町二番地居住之傳殿才年二十歲、於四日午後四時許、竊取該同居之于漢文之衣類多件、價額頗鉅、及于漢文知曉、則犯人傳殿才、即杳無蹤影、於是即至沙河口警察署報告失竊、該署據報之後、即通告刑事等注意搜査、結果於是日午後七時半許、在東關街附近、發見行跡可疑之怪漢一人、因之即帶署內、經嚴重審問之餘、彼供稱竊取傳殿才之衣類不諱、據供後即行收押、定於五日解送大連地方法院治罪云

又西山會王家溝六十一番戶居住之傅寶玉二十五歲、近來遊手好閑、無所事事、終日纏足於鴉片館中、因之竟被沙河口署之刑事所注意、於是四日午後、在劉家屯附近逮捕、扭至署內審問之結果、彼供稱日前曾竊取福屋街八十六番地于寬德之衣類數件、價約二十五元、判明之後、遂投身囹圄、使其飽嘗鐵窗風味云

茲有現在市內永安街居住之杜喜鳳年三十五歲、近幾日來花天酒地、揮金如土、幾若濶少焉、因之頗招沙河口署之刑事等所留心、於是於四日午後八時半、以竊盜被疑者、逮至署內、稍事審理、而杜喜鳳竟供出事實謂、其由本年二三月以來、即行失業、然因生活所迫、出不得已、遂挺身走險、日走岐途、前後共行竊十四五次、所得之錢、約達一百五十元之多云云、判明此情後、即行被押、刻下尚在追審餘罪之中云

沙河口警察署管內、近月以來、盜難頻起、以致咸起恐慌、而該署之諸刑事、爲剷除惡徒、愈保市民之平安起見、故迴來不眠不休、大肆搜查、結果、於四日午後九時許、在該管內捕獲犯人一名、遍子番地不詳居住名曰臧修茂年四十一歲、並謂在此三四個月間、共行竊數次、被害額達四五十元云

署長課長同拜訪

關東廳警部大連警察署勤務星武氏、關東廳警部大連警察署勤務牧山太猪藏氏、開原警察署長關東廳警部兼外務省警部前田信二氏、均於五日拜訪本報及他各機關、並行離任就任禮云

專門販賣婦女

尚有四名未出售 一被虐待者申請保護

茲有現在市內伏見町五十二番地居住之趙起發者年逾四十、兇暴異常、於數年之中共販賣婦女十數名之多、誠一販賣人口之老手也、關此茲據其四年前歸來之劉彩子年十九歲、因虐待不堪、於五日午前、到小崗子警察署申請保護、謂其於十五歲時即同其親姑母由原籍地直隸省灤州流鎭來連、抵連之後、因生活所迫、擬往北上以謀棲身之所、而濟殘生、執料在未動身之前一日、有李建亭及張某者、至其家中語其母云、現下北地胡匪橫行、蹂躪治安、刻下北省人民、南下尚不及焉、豈有自投虎穴甘送死者耶、而今爲爾母女之團圓計、可否暫將彩子質與他人、以所得之金錢、而保餘生、豈不甚善、彩子之母、因被其誘、遂入圈套、立以小洋五百、押於趙起發並定六年爲期、過期之後、始能得以自由、否則即以武力解決、而彩子之母因種種關係、亦勉强承認矣、彩子自入趙起發之手後、遂强迫十五歲之少女、依門賣俏、爲其掙錢、就中稍有抵抗、即出匪刑、百般虐待、嗣後未悉緣何、又赴往露天市場十四號搭夥、事由頗佳、惟在其期間、趙恐其熟客漸逃、逾數月之後、又爲彩子廷往宏濟街第十六號娼窰、現已年餘、近來不知又想何荷當、對於彩子常施虐待、已査彩子自實行歸趙某後、共爲趙某賺四千餘元、而趙得錢之後、不惟不買善補報、反以此錢誘買良家婦女、逼其作賣淫生涯、現據彩子所知者、趙之手中尚有少婦三名、一爲社寶、年二十現在露市四十一號搭住、一爲紅寶、年亦双十、亦在露天市場十六號、同子全處搭夥、一爲秀英年二十二歲、聞除此而外尚有多人、但趙起發不曉又受何人之唆使、凡在其勢力下之少女弱婦、均施虐待之舉、日來實被虐不堪、來臨逃出、望求官署本諸人道之旨、極該弱女脫出火坑、重見青天、而將兇徒該署據情之後、即將彩子之母傳至命某暫將彩子領回、以便早日解決此案云

巡捕濫權用職

爲民事事件竟行毒打 被害人來連治傷起訴

警察之責任、原在保護人民、巡捕者所以補佐警察力之所未及、法至善也、無如警官巡捕多有藉官權而虎鄉下人者、關東之各地時有此種暴戾人之事發生、推考各地居其中、其品性不端豪橫鄉里者、多由警官巡捕有聯絡、良善人民則與警察官巡、少有接洽、藤岡新警務局長對於此點、不知會亦留意否、今有關東州皮子窩管內房家屯農民曲鳳忠、三十八歲、將自己之土地二十天、租與王壽海耕種、訂有二十年之契約、最近關於契約、双方發生糾葛、王竟到唐家房派出所訴告、該派出所巡捕關文煥、於七月三日午后七時項將地主曲鳳忠傳到派出所、不問是非、强命將原訂契約解除、曲未從命、巡捕大怒不已、舉起棍棒向曲亂毆、曲負傷爲十處、翌日全身青腫、遂來大連入病院治療、日內將行起訴、蓋此等土地事件係爲民事、警官可按事實之曲直、加以說論、双方仍堅執不讓、只可由該双方向地方法院、理論是非、因非刑事犯、警官何必動毆、且當巡捕兇毆時、西山巡查何故始終傍觀、不加制裁、所謂豪橫鄉理品性不端者、與警官巡捕深有往來、察此事情王壽海者、或有此行耶、然在州內各地方更不在少、今當此警界大行更動幹部時、即各地方之警察巡捕、亦宜大事更迭、一新警察之行政、以免日久爲奴一方、積深警察行政惡弊云

中國時局平穩 視察團驟增

七月分之團體

日本內地及朝鮮各方面來滿之視察團、因本年中國時局影響、多有裹足不前、致落寂寞狀態、近日來稍有轉機、而來滿之視察團、又有陸續激增之勢、爰將七月份預定來滿之團體列於左

東京商品展示會四十名於六日午前七時二十分到連

明治大學中國事情研究會員十名於十一日入港之香港丸來連

慶應大學生十名十四日入港之貝加爾丸來連

日本醫科大學生十名十四日入港之貝加爾丸來連

東京帝大一高生十四名十八日入港之哈爾濱丸來連

早稻田大學旅行會員二十名二十二日午前七時二十分列車到連

北海道大學鮮滿戰跡見學團二十四名十八日入港之哈爾濱丸來連

宇都宮高等農林學生十名十一日入港之香港丸來連

橫濱高等工業學校生二十名二十七日來連

以上來連之諸團體中明大自十一日至十四日慶大自十四日至十五日醫科大學自十四日至十六日、均各在星個浦海岸作海浴生活後、並往旅順黃金台海岸、亦作同樣生活云

侵佔遺失物

捉將官裡去

福昌華工五號宿舍苦力、原籍山東省青州府安邱縣、于作雲、三十五歲、於五月二十二日、在第三埠頭三十三號埠頭繫留之船中、拾得百圓票一張、即行收下、並未報官、惟及收得之第三日、即以百元之金票、換來小洋壹十四元、匿於床下、每日非賭博即洗澡、並購衣額二十五元、所餘者尚有七十元、嗣後又至小崗遊廓尋歡、因之頗惹同僚之之嫌疑、不知緣何竟被水上署偵悉、於是即將于押至署內、搜其懷中、尚存有小洋二十二元、至所餘之小洋、皆寄存在小劉家屯泰山街百十五番地王貴田家、被害者爲誰、刻下調查中云

北京優等 文具展覽會

在三越展覽

中國文具、以北京爲最精良、此亦有歷史的關係、昔年科擧時代、會朝殿皆在北京、又一切關於摺奏公文、所用紙張、亦以北京者爲最、雖稱日南紙店、實由北京蒐集散地、各物畢集、諺所謂出處不如聚處也、此次出品、係精選上等文具、運至大連在大山通三越展覽、以廣宣傳、非特在大連爲破天荒之展覽會、即東三省各縣埠、亦罕見之、茲定於七月六日開會、十五日止、所有種類略擧如下

△紙張 各種宣紙、蠟箋、珊瑚箋、虎皮箋、竹紙、九宮格紙、及各種信紙、信封、詩箋等並中堂、對聯、琴條等件

△筆 羊、紫、狼、狐、雞、各毫及水筆、兼毫等、又分大、中、小、楷長鋒、煙鋒及提籃、屏聯籌、竹桿、牙桿等

△墨 各種大小粗細名墨

△銅器 各種墨盒文玩及美術銅件

其他出品之物、不能備載、凡文學家、書畫家、以及旅行家之饋贈品、紀念品、以供取求、皆爲絕好會機也

小包郵便物 通關之成績

當局欲除誤會

大連局於六月後半月中所經辦理之通關小包郵便三千四百五十七個、此內對稅者三百二十七個、約占大連通關總數之一成、此外未辦大連通關手續者、總數達至二成四分餘之多數、但從出人方面、疑及辦理通關、手續時反有加多課稅率之誤解、則關係當局、對於此點、正在籌劃掃出此種誤會中云

自動車因障碍 躍出車道外

撞傷五齡幼童

市內若狹町八十七番地、A自動車公司之運轉手張永昌年二十一歲、於四日午後一時三十分、操大字二九四號之自動車、由越後町向西公園疾行之中、該自動車、頓生障碍、失去自由、於是由馬路之中、一躍而至路側之步道路上、當時適有大慈園童鈴本情造年五歲、在該路通行、因之被撞、頭部負傷、須三四日之治療、惟此事責任、祇在自動車方面、故其一切醫藥費、皆由自動車側擔負云

翟刑事捕獲竊賊

大連警察署之刑事翟寶春氏蒞任以來、克盡厥職、頗獲上峰之嘉許、氏於三日午後一時許、在香爐礁附近警視之中、偶然見擧動不審行跡可疑不良市民一人、於是即帶至署內、稍事審問、彼竟吐出事實、供稱於上月至現在在埠頭方面、竊取麻袋頗多、嗣後又竊銅鐵衣類多量、悉行賣却、至所得之數百餘元皆揮霍在煙花柳巷之中、該氏據其自供後、遂行收押以候追審餘罪云

○無線電放送目錄○

七月六日 星期五日

○自午前十一時行市（特產鈔鈔、股票）

○自午後〇時三十分 行市（特產、錢鈔、各地行市）新聞

○自午後三時 三十分行市（特產、錢鈔、股票、各地行市）新聞

○自午後四時野球連絡放送

○自午後七時三十分 一、新聞 二、英語講座 大連商業學校二宮順 三、音樂講座 四、馬太夫

大連天氣豫報

七月六日 星期五日 （陰） 東北風或雨

新亞印務公司 印刷 大連市伏見町二八番地 電話三〇二二番

房屋出售

地址 星個浦西山會黑石礁屯四十二番地 土地參百零四坪 建坪百四十坪 外觀西洋式內部中國式之新築房屋 地勢高聳眺望絕佳倘有希望者 請掛八九四一電話接洽可也

生產地 直接 需用地

福井縣物產 樣品即賣會

會場 大連市北大山通 大每館

綢緞類。綿布類 麻布類。漆器 鐵器。紙類 食料品。其他

會期 七月七日起十日止

主催 福井縣

（自午前八時半至午後六時止）

帝國火險公司 爲洪順祥賠欵事緊要聲明

本年六月十日本埠監部通雜貨商洪順祥王勳臣處失愼之記事曾見諸報端當時並未接到該號之任何通知爲調査保險契約之有無起見特派社員前往該號調查之結果始悉該號貨物除在本公司外並在另外兩公司保有火險之契約並此項契約係在去年九月及十一月前後兩次由本公司與湧興東代表者趙朗三間所訂立者並非與洪順祥王勳臣所訂定者故對於洪順祥原無支付賠欵之直理設若洪順祥自湧興東手中將保險物件及其一切權利義務業經承受時則本公司與洪順祥始能發生關係然此時湧興東亦須將其已讓與洪順祥之事求本公司承認此事在約欵上明文記載由彼覺未辦理手續且面查該號者於和發商品之與他公司間契約之經過當今年四月以湧興東之名義與某公司訂立保險契約時對於該公司將本公司既經保過之事經申請簽字其後今年五月保戶湧興東在該公司將保險契約上之一切權利義務讓與洪順祥事亦呈該公司承認然對於本公司所有對於他公司之重複契約概未申請是也即如前開該號對於保險契約上之權利讓與承認之申請等一切全無直至被災之時照保險約欵中第八條第十條及第十一條各本公司既有之契約當已歸失効被災之賠欵隨亦不能負支付之義務並非無故而拒絕支付賠欵也爲恐各界將該事之眞像在此披露望保戶諸君熟悉保險之約欵而採以完全手續勿爲後日紛糾之由是所切盼特此聲明尙祈 公鑒

昭和三年七月三日 大連市山縣通三三

帝國火災保險公司啓

農商部准 大犧牲 酬謝主顧

慶德毛織工廠 哈爾濱專銷部

註冊商標 太少獅圖

概免稅厘 兩萬元 提倡國貨

凡買提花毛毯一條附贈獎券一張一等獎贈品值價大洋一千元二等獎贈品値價大洋五百元三等獎贈品値價大洋一百元 其餘各等獎贈品共値萬數千元人人俱有希望幸勿交臂失之

本獎券分爲兩期在哈爾濱當衆開獎

第一期天字獎券由本年七月一日起發行附贈至本年夏曆冬至節開獎

第二期地字獎券由本年冬至節日起發行附贈至中華民國十八年夏曆端午節開獎

注意 所有中獎贈品倘疑値價不實准照中獎等級所列價目付予哈大洋以昭信實

▲各埠各代理處凡經售本廠提花毛毯一律照章附贈獎券請購爲荷

本廠開辦以來所出各種毛毯極承各界賜顧至深感荷惟是遠道各埠人士或未知保國貨誤認爲俄國出品查本工廠所織各種毛毯及他種毛織物品應用原料純粹國產即如毛毯一種尤爲織造精良較之俄國出品不可同日語也用過諸君久蒙贊許毋庸贅敘茲爲俾衆週知起見特廣贈獎券聊酬惠顧雅意藉申提倡之忱尚希各界愛國諸君認眞國貨盍興乎來無任榮幸

購買提花毛毯一條即有能得値大洋一千元贈品的希望眞是空前未有發財之良機也愛國諸君認眞國貨請速購買

本工廠 本專銷部 設在哈爾濱道外正陽街八道街口

本工廠分莊 奉天省城小西關 上海法界吉祥街 天津北馬路獅子胡同

聲揚 眞正生殖靈

三德老牌 獨家經理

啓者、鄙人幼年先天不足、中年操勞過度、以致暮年百病叢生、去秋以來、胸脇膨脹、氣血不調、多日偏體麻木、日形沉重、大有坐以待斃之勢、今歲夏間、經一老友人介紹、遂向三德洋行購「生殖靈」一料、照法服之、果見奇效、刻下不但百病消除、而且血色紅潤、行動一切、頗能自由、足徵此藥有返老還少之功、與諸大藥房所售普通藥品、實有天淵之別、用是登報聲謝、藉向老年多病諸同胞、特爲之介紹焉

普蘭店管內三道灣 現年七十有八 林長青謹啓

長春益發合機器 製粉油房 廣告

維自環海通商經濟日展本號鑒於東省爲產豆麥之區特爲提倡實業起見不惜巨資在長春頭道溝高砂町建築大規模之麵粉工廠裝置精良機器製造各號麵粉以龍頭馬爲商標在農商部註冊遴派經驗人員採選優良原料聘請高等技師悉心研究精益求精出品優美價格低廉行銷各埠久爲中外人士稱贊茲爲擴充銷路起見凡遠地有欲訂購或代銷者可函商必當特別優待以廣招徠備有各號樣品函索即寄並在長春頭道溝住吉町建築機器油房工廠製造豆餅豆油品質純潔保管合格屢獲各博覽會優等獎評價値公道取利極輕如有大宗批購者尤能格外從廉恐未週知特登廣告倘荷惠顧無任歡迎

本廠 油房 日本電話 二八四 五〇五 火磨 日本電話 三三九

請看 安東 德泰昌蓆棧

本號開設在安東聚寶街東頭專辦各處等等蓆簾價廉出售恐未週知特此佈告 中電話四百五十九號

購買樓房者注意

逕啓者今經友人委託有星個浦南山麓伏見台文化台櫻花台至老虎灘各處建築之洋式樓房結構宏敞空氣新欵待價出售有志購買者請移駕至敝號當面洽並代辦土地買賣介紹金融等事有所詢問深爲歡迎

大連市佐渡町六番地 電話三二一四六 新連號

開幕廣告

大陸公司開幕了 所有的自動車 最新式最穩快的代步 諸君欲出遊乎 或訪友乎 不訪僱一輛試試 現在正減價呢

減價日期 自七月一號起至七號止

市內片道金四拾錢 往復六拾錢

星個浦老虎灘片道金壹元貳角 往復壹元八角

沙河口片道金八十錢 往復壹元二角

旅順片道金七元 往復拾元五角

高級 大陸自動車公司啓 電話七六〇三番 加賀町二十六番地

經濟

廢止發行省債
三省聯合會決議

三省商務聯合會自四日以來開會、其結果決議之事項如左、一、取消稅捐局納稅票照驗訖費 二、廢止發行省公債 三、官銀號營業與民間營利事業同樣之業務 四、對於張帥表適當之弔意（九日奉天專電）

綠豆	五二	二七二
芝麻	六四	二六八
蘇子	一五	二三五
大麻子	六一	三三
小麻子	四九	一四三
蕎麥	一四三〇	五四七
洛花生	—	七三
粗數	三四	二八七〇

大連海運界 將漸趨蕭索

日本內地海運界、因自庫島木材載運較早、運費亦呈強調、大連因特產物上市貨物減少、故以特產物爲主體之貨運界、頗爲閑散、現日本大阪神戶方面之豆餅運費每噸一角五分、大豆一角七分、閑至本月半之特產閑散期、勢必再降落一二分、自今而後穀類貨物告終、則海運界亦將漸趨蕭條云

錢糧商情

特產市場、各貨所存稀少、以致行市躍起、大豆一面由三四分更漲至六七分、尤其豆餅因南中及臺灣商都、急於購買、行市遂節節上騰、高粱亦隨之起色云

〈現貨前場、混保大豆帶皮開盤六元二角五分、收盤六元二角九分、別格大豆而帶皮開盤收盤俱爲六元一角五分、妥三十車豆餅開盤二元零八分、收盤二元一角、妥二萬三千片、豆油開盤十七元、收盤十七元一角、妥一萬箱、包米開盤收盤俱爲四元零六分、妥五車、高粱未成交也〉

〈錢鈔市場、五日朝海外材料倫敦大條二十七便士十六分之五、落一分、期貨二十七便士十六分之三、落約二分、孟買銀塊爲六十二羅布十五之五、落三分、外滙無市、匯申七十一兩四五〇、大洋百一元上海標金三百四十六兩四當市銀價看疲云〉

大連埠頭 保管之貨物

六月末大連碼頭保管貨物之在棧額、普通寄有六萬三千七百三十噸七、到貨寄有十九萬九千六百六十六噸四、茲將此兩種貨物之數目錄左（單位噸）

品列	普通	到貨
混保大豆		六七、八四九
大豆	三、七四六	六五、七四六
混保豆餅	—	八、九一八
豆餅	—	一、八五三
混保豆油	—	八四一
豆油	八	三六六
小麥	九一〇	九、六六四
高粱	一五、三三八	一一、七七
米	五五	一七三
小豆	二、四九	七八〇
小米	五九六	二三七
包米	三、三五五	五、九二一
吉豆	三六三	四九三

袋蔴市況 跌落之遠因

據五日扁袋情報載云、盤扛五十二羅布八分之三、綠扛四十七羅布四分之一、

金福路沿線 花生之特產 本年可望豐收

登沙河金福鐵路沿線一帶、以落花生爲唯一之特產物、近幾年來、一般農戶拋棄大田、改種落花生爲數已超過大田以上、不但種者多、而其貨質素尤佳、皮色又美、頗受歡迎、觀一般落花生客、備極歡迎、西由廣寧寺、東至城子疃、皆爲盛產落花生之處、其中該以登沙河、亮甲店二處爲尤盛、在未開通鐵路以前、諸落花生客、困於交通、所買之貨、皆以馬車運送、頗感不便、今值鐵路開通、交通便捷、近來更有該鐵路公司寄存倉庫保管委託之便利、而兼今春落花生小苗茂盛、日前又得透雨一場、眼見有豐收之望、諸商民喜悅非常、咸云金福鐵路之開通頭一箇年即遇豐收之秋、誠該鐵路與商民之幸福云

松江開航後 運哈之貨物

松花江自本年度開始航路以來、至六月末運到哈埠八區之貨數量、約達一千六百萬布度、其中大豆千五百萬布度、鶴立煤五十萬布度、其餘六十萬布度、悉爲各種穀類及雜貨、自哈埠運赴江岸各地之貨物、大抵爲雜貨類、約有六十萬布度、大部分皆爲生活上不可少之品、與去年度之輸送狀況比較之、則八區到貨可見增加三倍、反之、自常地發往他處之貨物、反示非常減少、最近因江水激減、致輸送困難、自然到貨數量亦隨之減少、然三姓上游方面之大豆、仍然陸續輸送、八區各機房皆爲大豆而充滿、爲此嗣後由上游方面運到之貨件、悉皆堆積在繫船場附近云

東路派員調查 農產物狀況

東省鐵路當局刻下派員分赴各地調查農產物狀況、俟終了後、將與烏蘇里鐵路協同確立本年度貨物運輸計劃云

葦沙河商會倡辦墾荒 現又組織墾民接濟處

東路葦沙河商會、前倡辦墾荒、並請由東鐵路局撥助金魯布十萬元、以爲開辦費、該會以魯籍難民爲數甚夥、將來計畫決隨開墾種、所需籽種及墾民食糧、亟應先期另備專款、以資充接濟、現由該會長史鳳鳴提倡、由各商號集資在會內設立墾民接濟處、預備接墊一切需款云

去年世界各國 保存之現款

最近據日本大藏省調查、去年底世界各國主要政府及中央銀行之保現存款額爲百八十三億八千六百萬元、就中減少保有額者十二國、計三億千八百萬元、增加者爲四十國、計四億二千八百萬元、今分別各國之保有額及變動額如左

（單位百萬元） △者減

國名	去年末現在	比較前年末
美國	七、九五四	△二二二
日本	一、〇八四	△四〇
夏威夷	一四四	△一四
丹麥	九八	△一四
加拿大	三〇四	△一二
荷蘭	三二二	△一〇
其他六國	一、七五八	△一四
合計（減）		三一八
△保有額增加國		
巴西	二〇二	〇九〇
波蘭	一一六	〇六二
阿爾然了	九二二	〇五〇
意大利	四七八	〇三六
比利時	二〇〇	〇一〇
俄國	一九四	〇二四
印度	二三八	〇二〇
瑞士	二〇〇	〇一八
西班牙	一、〇〇四	〇一八
德國	八八八	〇一四
英國	一、四八四	〇一〇
奧大利	二四〇	〇一〇
其他廿八個國	七九二	〇四
合計（增）		四二八

大連私帶紙煙被罰額 去年度七百九十二元 本年四六月間百餘元

以大連港爲中心、往來日本中國各地之各國人民、未經許可而帶定量以上之香煙、或轉售他人藉得利益者、年年皆達相當件數、是以大連民政署間稅科員、每爲此等事形忙碌、查自民國十六年四月一日、至十七年三月末日、所檢擧之違禁香煙共有四千七百五十三件、對此等之罰金、計有七百九十二元、又自三月至六月之三個月間、恰值華北戰亂時節、故紳商官僚之往來爲數最多、此等攜帶香煙皆屬高價者、所檢擧之件數竟達至一千八百三十二件、罰金達三百零七元、據大連民政署山田間稅科主任云、自本年四月至六月、僅僅兩三個月間、而所檢擧者至一千八百三十二件之多、實爲向來所未睹者也、按此等皆爲中國內亂所迫、避難大連之中流以上階級、其攜帶之香煙、爲數頗多之故、但酒類之密輸皆不獲見、想今後中國時局漸歸平靖、避難者亦當逐漸減少、故今後香煙之密輸入者、亦應減少云

印度滙兌百二十八羅布二分之一、商情未變、據五日印度政廳發表、收穫面積之預想額、共爲三百十六萬六千英畝、與前年比較、覺見四十三萬四千英畝之減少、此皆爲近年來原料之供給過多、該地土民所受打擊頗巨、設長此以往、恐有惹起重大社會問題之虞、是故印度政府當局極力設法以資補救、而取獎勵種稻之方針、然此事在需要者方面、早已想及、仍然發表約二十一萬英畝致頓喚起買氣、各期俱跌落二三厘之譜云

特產行市（五日）

▲大豆（前場）

日期	開行	最高	最低	收盤
七月末	六三三〇	六三七〇	六三三〇	六三七〇
八月末	六三〇〇	六三三〇	六三〇〇	六三三〇
九月末	六三〇〇	六三三〇	六三〇〇	六三三〇
十月限	六〇九〇	六一一〇	六〇八〇	六一一〇

所成數 六十車

▲豆餅

日期	開行	最高	最低	收盤
七月限	二〇五	二〇七	二〇五	二〇七〇
八月限	二〇一〇	二〇一五	二〇一〇	二〇一五
九月限	一九八〇	一九九五	一九八〇	一九九五

所成數 四萬片

▲豆油

日期	開行	最高	最低	收盤
七月限	一七三五	一七三〇	一七三〇	一七三五
八月限	一七五五	一七六〇	一七五〇	一七五五
九月限	一七八〇	一七八〇	一七八〇	一七八〇

所成數 五千五百箱

▲高粱

日期	開行	最高	最低	收盤
七月末	三三八〇	三三二〇	三三八〇	三三〇〇
八月末	三三八〇	三四一〇	三三八〇	三三九〇
九月末	三四二〇	三四七〇	三四三〇	三四〇〇
十月限	三五〇〇	三五〇〇	三五〇〇	三五〇〇

所成數 百十車

▲大豆（後場）

日期	開行	最高	最低	收盤
七月限	六二九〇	六三二〇	六二九〇	六三二〇
八月限	六三三〇	六三六〇	六三三〇	六三五〇
九月限	六三三〇	六三五〇	六三三〇	六三三五
九月限	六一二〇	六一三〇	六一二〇	六一三〇

所成數 九十六斗

▲豆餅

日期	開行	最高	最低	收盤
七月限	二〇八五	二〇八〇	二〇八五	二〇八五
八月限	二〇三〇	二〇三〇	二〇三〇	二〇三五
九月限	二〇〇〇	二〇〇〇	二〇〇〇	二〇〇〇

所成數 三萬一千片

▲豆油

日期	開行	最高	最低	收盤
七月限	一七三〇	一七四〇	一七三〇	一七四〇
八月限	一七七〇	一七七〇	一七七〇	一七七
九月限	一七八〇	一七九〇	一七八〇	一七九〇

所成數 五千箱

▲高粱

日期	開行	最高	最低	收盤
七月限	三三〇〇	三三〇五	三三〇〇	三三〇五
八月限	三四〇〇	三四一〇	三三九〇	三四一〇

▲包米 所成數 二十七車（未安）

錢鈔行市（五日）

▲定期 高價 低價
遠期 一〇一五〇 一〇一〇〇
所成數遠期 二百八十八萬五千圓

▲前場

	銀對金	銀對洋	金對洋
九時	一〇一三五	一二〇五	一二八九五
十時	一〇一八五	一二〇五五	一一九五五
十一時	一〇一八五	一二〇五	一一九五
十二時	一〇一八五	一二〇五五	一一九五五

所成數 金對洋 七萬六千圓 銀對金 五千圓

▲後場 銀對金 銀對洋 金對洋

十月三日 開行 一〇〇五 最高 一〇〇一〇 最低 九九五 散行 一〇〇五
二時半 一〇〇五 一二〇五〇 一一九五〇
三時半 一〇〇五 一二〇五〇 一一九五〇

滙兌行市（五日）

倫敦銀塊 二七便士十六分五
同期貨 二七便士十六分三
紐約銀塊 —
孟買銀塊 六二羅布二分一
英美電滙 —
美日匯兌 —
中美匯兌 —
倫敦匯兌行市 伯林 廿金馬克四一 巴里 一二四法二二

市場電報（五日）

大阪綿絲

日期	前場開行	前場收盤
七月限	二五七二〇	二五七一九〇
八月限	二五二五〇	二五三三〇
九月限	二五二五〇	二五四五〇
十月限	二五四六〇	二五三三〇
十一月限	二五五一〇	二五五五〇
十二月限	二五五七〇	二五五五〇
一月限	二六〇〇	二五六四〇

橫濱生絲

七月	一三七五〇	一三六七〇
八月	一三六九〇	一三六五〇
九月	一三六八〇	一三六〇〇
十月	一三六五〇	一三六一〇
十一月	一三七〇〇	一三六二〇

印度麻袋
盤扛袋 四七羅布四分一
綠扛袋 五二羅布八分三
匯兌行 一二八羅布四分一

北地市況（五日前場）

特產 ▲大豆 開盤 收盤
開原 七月限 三一•八〇 三二•一〇 八月限 三三•一〇 三三•七〇 九月限 — —
長春 七月限 — — 八月限 — — 九月限 — —
哈爾濱 七月限 — — 八月限 — — 九月限 一•七五九 —
公主嶺 七月限 四〇•五〇 三九•六〇 八月限 三九•五〇 四〇•一〇 九月限 — —
▲高粱
開原 七月限 — — 八月限 — — 九月限 — —
長春 六月限 八•〇〇 八•〇〇 七月限 八•六〇 八•六〇 八月限 八•八〇 八•八〇
公主嶺 七月限 三一•五〇 三一•四〇 八月限 — — 九月限 — —
▲小麥 哈爾濱 九月限 一•七五三 —
錢鈔
奉天 現貨 二三〇•〇 二三〇•〇 定期（奉票） — —
開原 現貨 三二〇•〇 三二三•五 定期（奉票） — —
同（鈔票）定期 三三〇•〇 三二五•〇
安東 近期 一•四五 一•四三 遠期 一•四二 一•四一
哈爾濱（大洋）現貨 七六•五 —
營口 過爐銀 現貨 三三九•〇兩 —

馮玉祥駐節之新鄉 竟成爲日用百貨市場
將來此地可成一工業地 交通恢復可望相當熱鬧

河南之新鄉、自馮玉祥設總司令部于該地後、俄而有名于世、該地既非繁華都市、更非有舊歷史之土地、不過京漢道清兩路交叉點之一要站耳、該地附近如煤鐵麥米竹及其他產物甚豐富、乃將來大有望之一地方、聞土人云、新鄉城內約有三千戶、人口二萬、街市頗貧脊、新鄉城與車站之距離、約有二里、其間之人口、並未算入、但因物資豐富關係、致數年來設有大規模之通豐製麵公司、將來此地可成一工業地、而望其相當發展、又據本地商人云、刻因交通不便、以致商業極形不振、將來交通如能恢復、尚可望相當熱鬧、附近之人、皆集貨物于此城、致成爲日用百貨之市場、通貨雖以西北銀行鈔票爲基本、但普通仍用銅元、銅元之行情、一元可換四百四十枚、銅元之內、有新鑄之五文一枚之銅元、通貨之狀態、與河南省無異、輸出品則由道濟鐵路經道口鎮再由衛河運往天津、其由京漢鐵路可直接運往北京漢口

馮軍大部隊、皆駐于此地、民房既不敷用、因之支搭天幕寄宿者甚多、市中一般皆極平穩、散步市中、則見支有河南特有車蓬之洋車、觸目皆是、且市中到處滿貼宣傳文字及標語、車站前新闢有中山公園、故孫文之肖像及遺囑、即園所中亦恒見之、革命氣勢之盛、可見一斑矣、市中往來行人、概着短衣、決不見一穿大掛者、車站上以車輛爲家之文武官吏甚多、其中有二洋人、有謂爲美國人、乃爲馮軍購買鐵路材料者、亦有謂係俄國人、乃馮軍之顧問、總之新鄉地方、因馮玉祥之司令部設于此、似呈非常之活氣、將來馮之司令部苟移于鄭州、則該地之商賈能不受非常之打擊耶

人類救星 不老仙丹

生殖靈

夏令補品 除病壯身

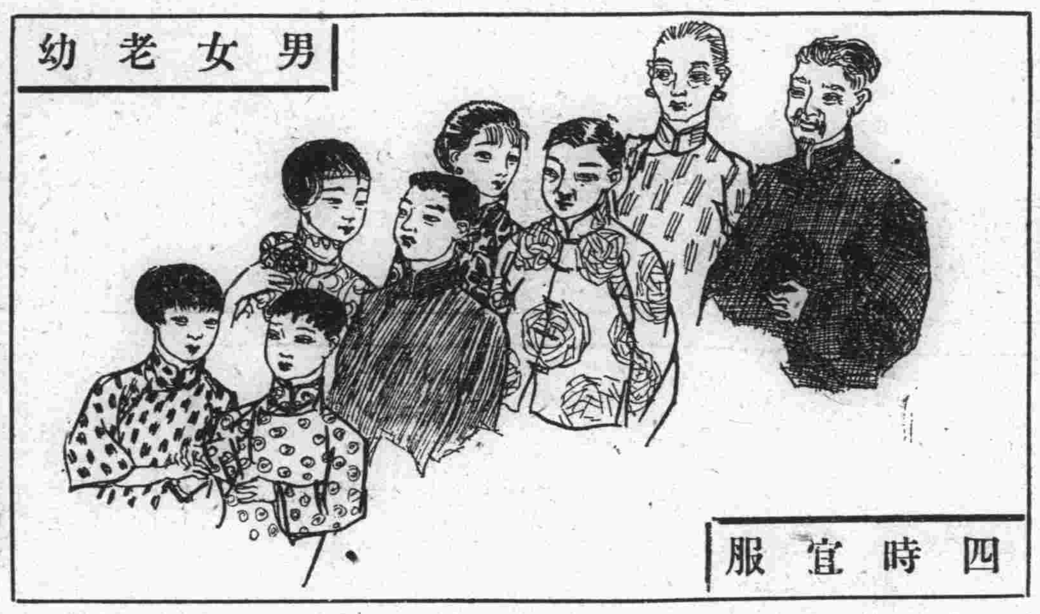

夏令補品。最難選擇。獨「生殖靈」藥性和平。不燥不膩。宜老宜少。既能滋補。又可治病。主治功効。約列於左以告閱者

返老還少。陽萎。早洩。遺精。夢遺。精液減少。神經衰弱。淫情缺乏症。生殖器發育不全。身體虛弱。早老。老衰。視力減退。腦力衰弱。記憶力減退。女子月經不調。經痛。月經過少。月經不至。性慾減退。乳房發育不全。不妊症。子宮寒冷。交接時快味不感。動脈硬化。肥胖病。毛髮早白或稀薄。脫毛。顏面早衰。小兒發育不全

發明 生殖靈乃德國政府實驗室製史旭那醫學博士發明之世界唯一靈品也故藥效絕大萬試萬靈

區別 男子不可服女用藥品女子不可服男用藥品因藥品性質不同服時注意幸勿自誤

主治 **効驗** 効力偉大服後便知 老翁服回復青春生殖力還少復活 老婦服月經復至血氣旺盛姙娠子女 青年服元氣百倍強精壯腦情慾日深 此藥既爲男女生殖力之改造秘寶無論男女老少四時均可安心服之惟以夏日爲最宜故又名爲夏令補品大王

價格 男用生殖靈每盒售上海現大洋七元正 女用生殖靈每料售上海現大洋廿八元 外埠通信函購貨欵先滙郵費在內

上海美商三德洋行

外埠各大藥房均有代售

大連分行 浪速町九章綢緞局北隣華昌錦莊樓上
哈爾濱分行 道外正陽八道街口
奉天分行 大西邊門外二經路口

注意 假藥充盈市面購時務須謹防

最新婦科 藥王降世

人上人 爲人王 藥上藥 爲藥王「女界福」爲當今全世界 婦科藥中之藥上之藥 專治婦科一切諸病 即如經脈不調 白帶赤帶 腰腿疼痛 久不受孕 胎前產後 一切女癆 莫不藥到病除 百發百中 萬應萬靈 因而全球各國皆推「女界福」爲婦科中之大王 古今無比之良劑也 女界同胞請常用此「女界福」靈藥 有病全治 無病強身 美顏補腦 返老還童 又能生兒養女 肥胖靈敏 到老子孫滿堂 榮華富貴 誠乃婦女人人必用家庭常備之良藥也

女界福

天下第一婦科藥中之大王

「女界福」主治婦女百病萬靈的神藥

一、常服「女界福」的婦人生兒無數
一、常服「女界福」的婦人生兒肥胖
一、常服「女界福」的婦女生兒靈敏
一、常服「女界福」的婦女百病不生
一、常服「女界福」的婦女轉弱爲強
一、常服「女界福」的婦女容顏不老
一、常服「女界福」的婦女長生不老
一、常服「女界福」的婦女返老還童
一、常服「女界福」的婦女子孫滿堂
一、常服「女界福」的婦女一生富貴

▲女界福主治說明▼

專治婦女 月經不調 腰腿疼痛
子宮寒冷 久不受孕 白帶赤帶
胎前產後 崩漏不止 常患不產
胎動不安 虛弱癆症 面黃肌瘦
一切諸症 藥到病除 百發百中
萬應萬靈 人人適宜 有病皆治
創銷以來 救人無數 天下馳名

奸商仿造假藥太多

請留心假冒

查正「女界福」靈能治病活人名揚天下 奸商仿造純爲欺世害人請 新注意

北京政府立案註冊奉天市政公所化驗立案營口市政公所化驗立案安東警察廳立案滿鐵中央試驗所化驗立案大連衛生研究所化驗證明有效其他化驗五案有效鐵證等數萬餘份不及備載

△代理店▽

大連華泰大藥房 旅順天德堂 金州泰順東 同上寰球藥房 同上豐盛德 三十里堡春德長 同上玉成和 普蘭店康德記 同上壽仙堂 亮家店新春德 皮口集生成 同上順義藥房 同上順盛號 城子疃順盛號 同上德源昌 瓦房店康德記 復縣義陸和李記 復縣慶順德 得利寺大德生 松樹三益順 同上福順東 同上福源油房 鐵嶺增豐祥 大石橋得生堂 海城德增福 同上大一福 望奎錦和福 綏化錦和隆 熊岳長春堂 同上新泰興 同上東順昌 同上保興長 同上中西藥房 鞍山富生祥 同上東興隆 千金寨廣盛義 遼陽義和堂 遼陽廣盛成 蘇家屯德發合 沙河驛德盛厚 奉天興順義 奉天大成藥房 蓋平源發成 蓋平洪春堂 蓋平裕純公司 開原全生藥房 昌圖聚豐源 吉林洮餘庭 吉林景合會 吉林義合順 長春同興合 長春天和堂 長春謙益東 本溪湖日盛增 本溪湖慶和誠 撫順阜豐祥 草河口三義永 草河口天增成 橋頭中興公司 鳳凰城益增源 鳳凰城裕順祥 雞冠山同興益 安東廣豐裕 安東福春堂 四平街閻小甫 四平街德裕昌 大凌河藥厚堂 田莊台天祿堂 萬家嶺源發合 萬家嶺福陞藥房 黑山恩厚長 鷹家屯柳錫山 溝幫子廣生堂 台安豐泰恒 九寨同春茂 錦州育合祥 同上同盛號 盤山豐泰恒 同上福生堂 八面城德德魁 許家屯德生堂 同上廣生長 北鎮興茂福 巴彥長發藥房 哈爾濱春和堂 山東煙台福昌泰 同上中西藥房 同上生生堂 同上福興堂 田家驛福來昌 石河驛双興和 同上同聚簍 東三省總代理店營口興茂義和發藥棧 哈爾濱興順義 登沙河振興藥房 克山德興祥 拜泉錦和惠 海倫久逢長 其他各商埠地皆有代售

定價每瓶服十回現大洋一元五角

德記全棧大藥房 總發行處大連西崗子和街四八 主人 康道忱 振替大連四四七六